



मनसुन पूर्वतयारी तथा प्रतिकार्य योजना २०७८
लुम्बिनी प्रदेश, नेपाल



आन्तरिक मामिला तथा कानून मन्त्रालय
लुम्बिनी प्रदेश
मुकाम: बुटवल

शब्द संक्षेप

| | |
|-----------------|--|
| जि.वि.ब्य.स | जिल्ला बिपद् ब्यवस्थापन समिति |
| प्रजिअ | प्रमुख जिल्ला अधिकारी |
| जिसस | जिल्ला समन्वय समिति |
| उमनपा | उपमहानगरपालिका |
| नपा | नगरपालिका |
| गापा | गाँउपालिका |
| जिसअ: | जिल्ला समन्वय अधिकारी |
| उमनपा/नपा/गापा: | उपमहानगरपालिका/नगरपालिका/गाँउपालिका |
| जि.पू.का.: | पूर्वाधार विकास कार्यालय |
| जि.शि.स.अ.: | जिल्ला शिक्षा समन्वय अधिकारी |
| शि.स.का.: | शिक्षा विकास तथा समन्वय इकाइ |
| स्वा.का.: | स्वास्थ्य कार्यालय |
| नेरेसो | नेपाल रेडक्रस सोसाइटी |
| प्रअमनि: | प्रहरी अतिरिक्त महानिरीक्षक |
| सप्रअमनि: | सशस्त्र प्रहरी अतिरिक्त महानिरीक्षक |
| ने. से. | नेपाली सेना |
| प्र.से. | प्रमुख सेनानी |
| सप्रब | सशस्त्र प्रहरी बल |
| प्रउ | प्रहरी उपरीक्षक |
| सप्रउ | सशस्त्र प्रहरी उपरीक्षक |
| सप्रनाउ | सशस्त्र प्रहरी नायब उपरीक्षक |
| प्रनाउ | प्रहरी नायब उपरीक्षक |
| प्रनि | प्रहरी निरीक्षक |
| प्रमविअ | प्रमुख महिला विकास अधिकृत |
| रा/अगैसस(L/NGO) | राष्ट्रिय तथा अन्तर्राष्ट्रिय गैरसरकारी संस्था |
| DEOC: | District Emergency Operation Center |
| NEOC: | National Emergency Operation Center |
| PEOC: | Province Emergency Operational Center |
| UNFPA: | United Nation Population Fund |
| UNICEF: | United Nations International Children's Emergency Fund |
| UNDP: | United Development program |
| WHO: | World health organization |
| UNOPS: | United Nations office for Project Services |
| SC: | Save the Children Nepal |
| FNJ: | Federation of National Journalist |
| WASH CC: | Water Sanitation and Hygiene Coordination Committee |
| NRCS: | Nepal Red Cross Society |
| IRA : | Initial Rapid Assessment |
| MIRA: | Multi Initial Rapid Assessment |
| CSDA : | Cluster Specific Details Assessment |
| PDNA : | Post Disaster Need Assessment |
| IMO: | Information management Officer |

विषयसूची

खण्ड क

| | |
|-------------------------------------|---|
| १. पृष्ठभूमि..... | १ |
| २. मनसुन: विपद् जोखिमको अवस्था..... | १ |
| क) बाढी..... | २ |
| ख) पहिरो..... | ४ |
| ग) पानीजन्य अन्य जोखिम..... | ७ |
| घ) कोभिड-१९..... | ७ |

खण्ड ख

| | |
|--|----|
| मनसुन आपत्कालीन प्रतिकार्य योजना, २०७८..... | ८ |
| ३. निकायगत क्षेत्रको प्रमुख जिम्मेवारी..... | १० |
| ४. सम्बद्ध निकायगत कार्ययोजना..... | १३ |
| क. आन्तरिक मामिला तथा कानून मन्त्रालय (खोज, उद्धार र समन्वय)..... | १३ |
| ख. उद्योग, वन तथा वातावरण मन्त्रालय (आपूर्ति व्यवस्थापन)..... | १४ |
| ग. ग्रामिण तथा शहरी विकास मन्त्रालय (अस्थायी आवास तथा गैहखाद्य सामग्री)..... | १५ |
| घ. स्वास्थ्य तथा जनसङ्ख्या मन्त्रालय (स्वास्थ्य तथा पोषण)..... | १६ |
| ङ. शिक्षा तथा सामाजिक विकास मन्त्रालय (शिक्षा)..... | १९ |
| च. भूमि व्यवस्था, कृषि तथा सहकारी मन्त्रालय (कृषि तथा खाद्य सुरक्षा)..... | २१ |
| छ. शिक्षा तथा सामाजिक विकास मन्त्रालय (संरक्षण)..... | २२ |
| ज. ग्रामिण तथा शहरी विकास मन्त्रालय (खानेपानी, स्वच्छता तथा सरसफाई)..... | २५ |
| झ. भौतिक पूर्वाधार विकास मन्त्रालय/ग्रामिण तथा शहरी विकास मन्त्रालय (शिघ्र पूनर्लाभ-पूनर्स्थापना)..... | २६ |
| ञ. सुरक्षा निकायहरूको जिम्मेवारी..... | २७ |
| ट. गैहसरकारी निकाय र निजी क्षेत्रको जिम्मेवारी..... | २८ |
| अनुसूची १. खोज तथा उद्धारका लागि सुरक्षा निकायहरूसँग भएका जनशक्ति र सम्पर्क नम्बर..... | २९ |
| अनुसूची २. सामाग्री पूर्वभण्डारणको व्यवस्था..... | ३१ |
| २.१. विषयगत क्षेत्र : खोज तथा उद्धार..... | ३१ |
| क) मौज्जात हेभी ईक्विपमेन्टहरूको विवरण..... | ३१ |
| ख) प्रदेश भित्र उपलब्ध मौज्जात ङुंगाहरू विवरण..... | ३२ |
| २.२. विषयगत क्षेत्र : खानेपानी स्वच्छता तथा सरसफाई..... | ३३ |
| २.३. विषयगत क्षेत्र : गैहखाद्य तथा खाद्य सामाग्री..... | ३४ |
| २.४. विषयगत क्षेत्र : शिक्षा तथा संरक्षण..... | ३५ |
| २.५. विषयगत क्षेत्र : स्वास्थ्य तथा पोषण..... | ३६ |
| अनुसूची ३. प्रदेश तहका विपद् सम्पर्क व्यक्तिहरूको सम्पर्क विवरण..... | ३७ |
| अनुसूची ४. प्रमुख जिल्ला अधिकारीहरूको विवरण..... | ३८ |
| अनुसूची ५. जिल्ला प्रहरी कार्यालयका प्रमुखहरूको सम्पर्क विवरण..... | ३९ |
| अनुसूची ६. हेलीप्याडहरूको विवरण :..... | ३९ |
| अनुसूची ७. स्थानीय तहमा पहिचान गरिएका खुल्ला स्थानहरूको विवरण..... | ४३ |
| अनुसूची ८. सर्पदंश उपचार केन्द्रको विवरण..... | ५३ |
| अनुसूची ९. स्वास्थ्य कार्यालय प्रमुखहरूको नाम र संपर्क नम्बर..... | ५४ |
| ५. कार्यान्वयन तथा पुनरावलोकन रणनीति कार्यान्वयन..... | ५६ |
| ६. प्रतिबेदन तथा अभिलेखन:..... | ५६ |

खण्ड क

मनसुनजन्य विपद्को विगतको प्रभाव र सम्भावित प्रभाव आँकलन

१. पृष्ठभूमि

लुम्बिनी प्रदेशमा नवलपरासी (बर्दघाट सुस्ता पश्चिम), रुपन्देही, कपिलवस्तु, अर्घाखाँची, पाल्पा, गुल्मी, प्यूठान, रोल्पा, दाङ, बाँके, बर्दिया र रुकुम पूर्व गरी जम्मा १२ वटा जिल्ला रहेका छन् । प्रदेशभित्र ४ उपमहानगरपालिका, ३२ नगरपालिका र ७३ गाउँपालिका गरी १०९ वटा स्थानीय तह रहेका छन्। प्रदेशको कुल जनसंख्या ४४,५८,२५३ रहेको छ ।

मनसुनी वर्षा, कमजोर भौगर्भिक बनावट आदि कारणबाट मनसुनको समयमा बाढी, पहिरो लगायत अन्य पानीजन्य विपद्का कारण ठूलो जनधनको क्षति हुने गरेको छ। पहाडका फेदीहरू र तराईमा जलाधार क्षेत्रबाट बगेर आएको वालुवा तथा ग्रेनान थुप्रिनाले बस्ती र कृषियोग्य जमिन नष्ट भइरहेको छ। पहाडका बेसी, भित्री मधेश तथा तराई क्षेत्रमा नदी किनारा कटान तथा डुवानको समस्या दिन प्रतिदिन बढ्दै गइरहेको छ । नदीको जल प्रवाह क्षेत्रको अतिक्रमण र बाढी प्रभावित तथा जलाधार क्षेत्रमा भूमिको अव्यवस्थित प्रयोगले गर्दा समस्या झन जटिल बन्दै गइरहेको छ । यस प्रदेशका अर्घाखाँची, पाल्पा, गुल्मी, प्यूठान, रोल्पा जिल्लाहरू पहिरोको जोखिम रहेका छन् भने बर्दिया, बाँके, दाङ, नवलपरासी (ब.सु.प.), रुपन्देही र कपिलवस्तु जिल्लाहरू बाढी र डुवानको जोखिममा रहेका छन्।

वर्षायाममा हुन सक्ने बाढी, डुवान, कटान, पहिरो, सडक अवरोध तथा दुर्घटना, झाडापखाला जस्ता प्रकोपहरूलाई दृष्टिगत गरी प्रकोप अगाडि अपनाइने सावधानीका उपायहरू, विपद्को समयमा गरीने खोज तथा उद्धार र राहत तथा विपद् पश्चात गर्न सकिने मानवीय सहयोग एवं पुनःनिर्माण र पुनर्स्थापनाको क्षेत्रमा गर्न सकिने आधारभूत विषयहरूमा आधारित रही यो वर्षायामका लागि “मनसुन पूर्वतयारी तथा प्रतिकार्य कार्य योजना २०७८” तयार गरिएको छ। यस कार्ययोजनामा पहिरो, बाढी र डुवानबाट सम्भावित क्षति कसरी कम गर्न सकिन्छ, आपतकालीन अवस्थामा कुन कुन निकाय कसरी परिचालन हुने, आपत्कालिन जोखिम न्यूनीकरण र पूर्व तयारी कसरी गर्ने, घटना हुने बित्तिकै कसरी प्रतिकार्य गर्ने जस्ता विषयमा विभिन्न विषयगत क्षेत्र र सरोकारवाला निकायको जिम्मेवारी तोकिएको छ।

विभिन्न सरोकारवाला निकायहरूसँगको छलफल, प्राविधिक विश्लेषण र विगतको अनुभवको आधारमा सम्भावित जोखिमको आँकलन गरेर त्यसको पूर्वतयारी र प्रतिकार्यको स्पष्ट कार्यविभाजन यो कार्ययोजनामा समेटिएको छ। वर्षायामलाई लक्षित गरी प्रदेश स्तरीय विषयगत मन्त्रालयहरू स्वयंले बनाएको योजनालाई समेत आधार मानेर यो कार्ययोजना तयार गरिएको छ ।

२. मनसुन: विपद् जोखिमको अवस्था

यस वर्ष साउनको दोस्रो र तेस्रो साता बाढी, पहिरो लगायत पानी जन्य अन्य विपद् एकै पटक खप्तिने सम्भावना विभिन्न अध्ययन, अनुसन्धानबाट देखिएको छ। कोभिड-१९ को दोस्रो लहर पनि यति बेला नै उत्कर्ष (Peaking) मा पुग्ने आँकलन गरिएको छ । जल तथा मौसम विज्ञान विभागले पूर्वानुमान गरे अनुसार यस वर्षको वर्षा गत वर्षहरूका तुलनामा औसत भन्दा बढी हुने देखिन्छ । SASCOF र नेपाल मनसुन फोरमले, यस वर्ष मध्य र उच्च हिमाली भागहरूमा सामान्य मनसुन भन्दा माथि हुन सक्ने, मध्य दक्षिणी र पूर्वी नेपालमा सामान्य मनसुन हुन सक्ने र दक्षिणी पूर्वी भागहरूमा सामान्य मनसुन भन्दा माथि हुन सक्ने पूर्वानुमान गरेको छ । यस विश्लेषणका आधारमा पनि यस वर्षको मनसुनमा विपद्का घटनाहरूमा उल्लेख्य वृद्धि हुने आँकलन गर्न सकिन्छ ।

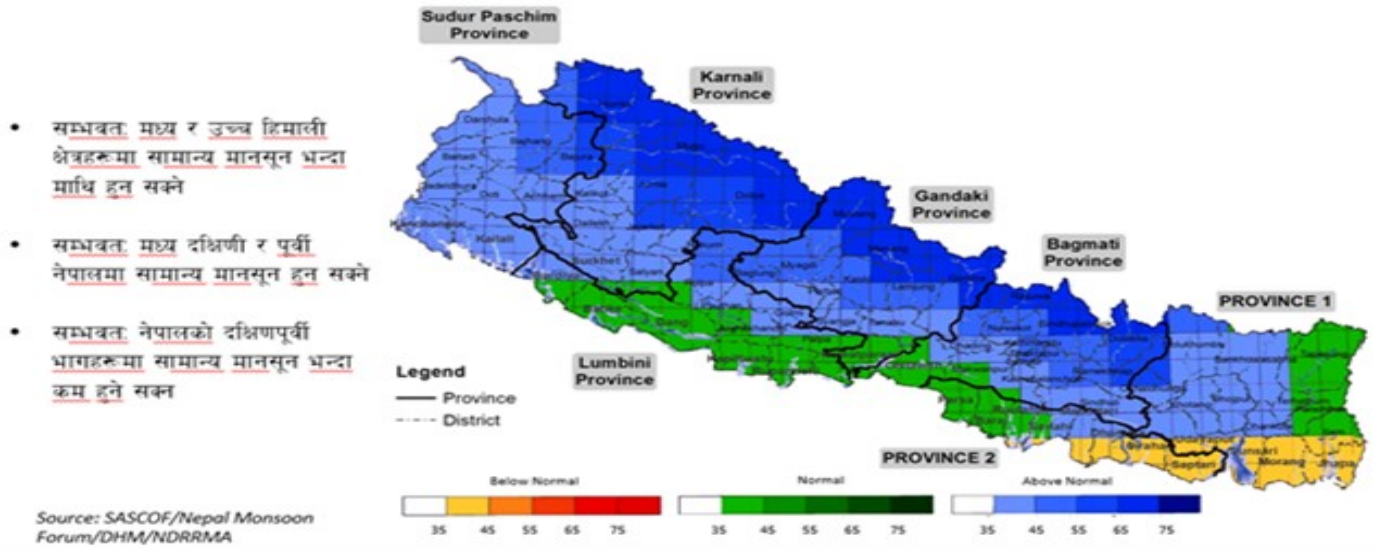

चित्र १: SASCOF र नेपाल मनसुन फोरमको सन् २०२१ को मनसुनी पूर्वानुमान

यस प्रदेशको मनसुन पूर्वतयारी तथा प्रतिकार्य योजना, २०७८ निर्माणका लागि गृह मन्त्रालय, राष्ट्रिय विपद् जोखिम न्यूनीकरण तथा व्यवस्थापन प्राधिकरणको विपद् पोर्टलको २०६८ देखि २०७७ सम्मको तथ्याङ्कलाई विश्लेषण गर्दा यस प्रदेशमा वर्षायाममा मुख्य प्रकोपहरू क्रमशः बाढी, पहिरो, भारी वर्षा र महामारी रहेका छन् । उल्लिखित प्रकोपहरू विश्लेषण तल गरिएको छ ।

क) बाढी

यस प्रदेशमा बाढी र डुबान ठूलो प्रकोपको रूपमा रहेको छ। कर्णाली, पश्चिम राप्ती, बर्दई र तिनाउ एवं यिनका सहायक नदी र मुख्य जलाधारबाट ल्याउने बाढी तथा डुबानका घटना वर्षनी दोहरीने गरेको पाइन्छ। नदीको पिँधमा धेरै ढुङ्गा माटो जम्मा भई नदीको प्रवाह वरिपरि विशेष गरी भारतसँगको सीमाना नजिक तटबन्धहरूको निर्माण भएबाट बाढीको समस्या हरेक वर्ष बढ्दै गएको देखिन्छ। तराई र भित्री मधेसको जिल्लामा बाढीको असर बढी हुने देखिएको छ। विगत १० वर्षको तथ्यांक अनुसार २५५ वटा बाढीका घटनाहरू भएको र जसले गर्दा १८२ जना मानिसको मृत्यु भएको थियो भने ३७ जना घाइते र ८६ जना वेपत्ता भएका छन् ।

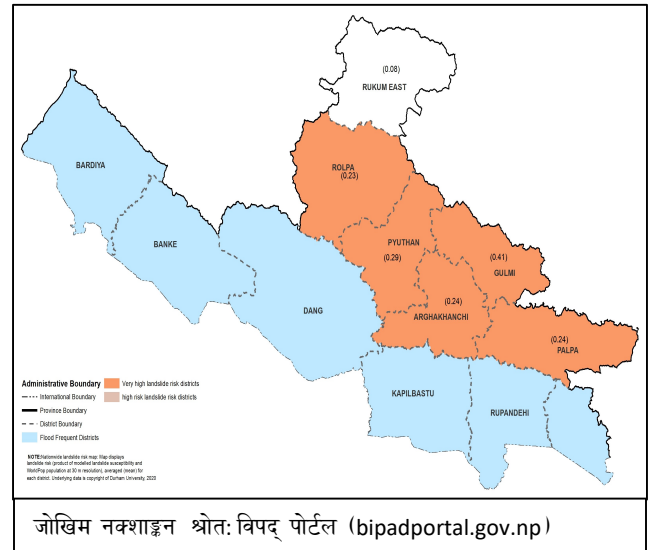

तालिका १: २०६८ देखि २०७७ साल सम्म भएका बाढीका घटना विवरण

| मिति अवधि | घटना | घटना संख्या | मृत्यु | वेपत्ता | घाइते | प्रभावित परिवार | घर क्षति | | गोठ क्षति | पशु चौपाया क्षति | अनुमानित क्षति |
|--------------------------------------|------|-------------|--------|---------|-------|-----------------|----------|-------|-----------|------------------|----------------|
| | | | | | | | आंशिक | पूर्ण | | | |
| वि.सं. २०६८ देखि वि.सं. २०७७ सम्म | बाढी | २५५ | १८२ | ८६ | ३७ | | २२९२७ | ७३९९ | | ६१ | ४,७८४,३२२,१२० |

स्रोत: विपद् पोर्टल (bipadportal.gov.np)

सन् २०१० देखि २०२० सम्म गृह मन्त्रालयको DRR पोर्टल, विपद् पोर्टल र DOI/DWIDM र WFP को तथ्याङ्क आधारमा गरिएको बाढीको केसलोड अनुसार बाँके, बर्दिया, दाङ, कपिलवस्तु, नवलपरासी (पश्चिम) र रुपन्देही जिल्लामा बसोबास गर्ने । जनसङ्ख्या प्रभावित हुने देखिन्छ ।

तालिका २: मनसुन २०२१ को लागि बाढी केस लोड अनुमान

| जिल्ला | बाह्रमासी नदीको लागि भौगोलिक प्रणालीमा आधारित बाढी निकासिएको हुनसक्ने जनसंख्या | गैर बाह्रमासी नदीको लागि भौगोलिक प्रणालीमा आधारित बाढी विश्लेषणबाट निकासिएको हुनसक्ने जनसंख्या | पछिल्ला १० वर्षको प्रभावित औसत जनसंख्या (२०१०-२०२०) | कुल केस लोड (जनसंख्या) |
|-------------------|--|--|---|------------------------|
| बाँके | ७३,३६४.९८ | | ८,२६४.०५ | ५०,५७९.६६ |
| बर्दिया | ९५,०५८.०९ | २३,९२९.९३ | १३,७७९.३२ | ८२,१६४.४० |
| दाङ | ८६,१७६.०४ | | १०,३२७.४५ | ५९,६२९.०३ |
| कपिलवस्तु | ६०,३२०.४४ | | ४,१५२.०९ | ४०,६६९.५२ |
| नवलपरासी (पश्चिम) | ५७,३४६.९३ | | १४,२६६.८५ | ४२,२६८.९० |
| रुपन्देही | ८२,०२८.७० | | १,६९४.६९ | ५३,९११.८० |

ठूला तटबन्ध, अग्ला बाँध, अग्ला सडक, व्यारेज र नहर प्रणाली लगायत संरचनाले पनि तराईका बस्ती र खेतबारी धेरै जोखिममा छन्। यस्ता संरचनाले सीमावर्ती गाउँ बस्तीमा बाढी (Floods), डुबान (Inundation), कटान (Bank Cutting), पटान (Sand Deposition) को उच्च जोखिम भएको छ । विगत १० वर्षमा यस प्रदेशमा बाढीले झण्डै १८२ जनाको ज्यान लिएको र ८६ भन्दा बढी बेपत्ता भएका छन्। क्रमशः दाङ, बर्दिया, बाँके, रुपन्देही र कपिलवस्तु जिल्लामा बाढीका घटना बढी घटेको देखिन्छ। बर्दिया, दाङ, बाँके र कपिलवस्तु जिल्लामा मानवीय क्षति बढी भएको छ । गत वर्षमा घटेका बाढीको घटनाहरूको तथ्यांक हेर्दा, मनसुनको समयमा विशेषतः असार श्रावण महिनामा बाढीका घटनाहरू बढी मात्रामा घटेका छन् । विगत १० वर्षमा बाढीका कारण भएका भौतिक क्षतिको तथ्यांक अनुसार २०७०, २०७१, २०७३ र २०७४ सालमा बाढीका घटना धेरै भएको देखिन्छ । २०७७ सालमा भएको बाढीको घटना, जिल्ला अनुसार भएका बाढीका घटना र क्षति, वार्षिक रूपमा भएका बाढीका घटना तथा मृत्यु संख्या र बाढीका कारण भएको अनुमानित क्षति चित्र नं २, ३, ४ र ५ मा क्रमशः प्रस्तुत गरिएको छ।

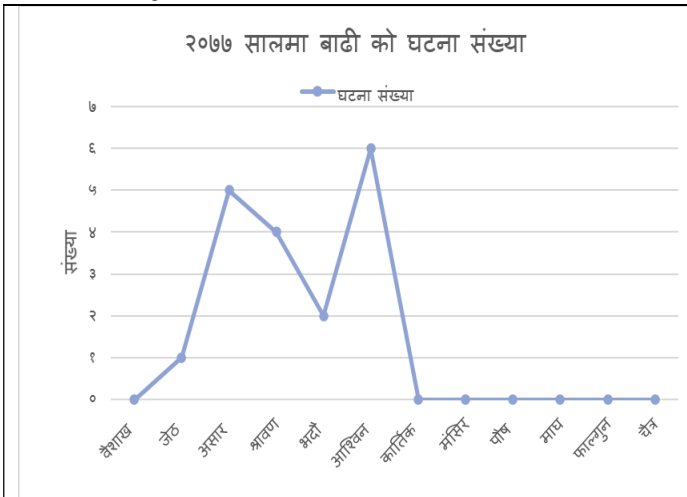

चित्र २ : २०७७ सालमा भएको बाढीको घटना

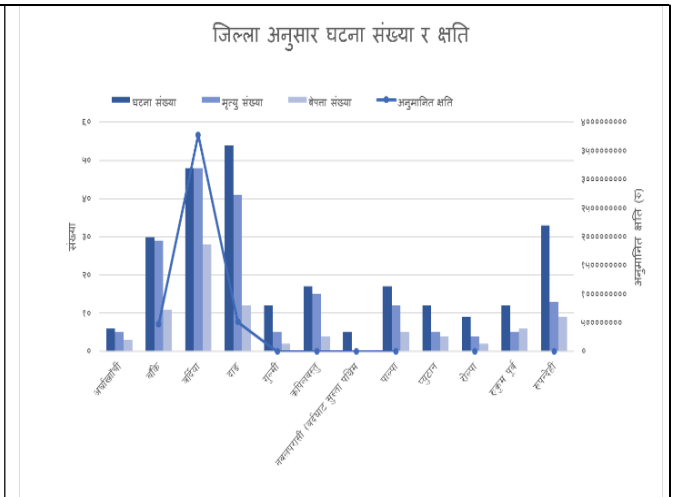

चित्र ३: जिल्ला अनुसार भएका बाढीका घटना र क्षति

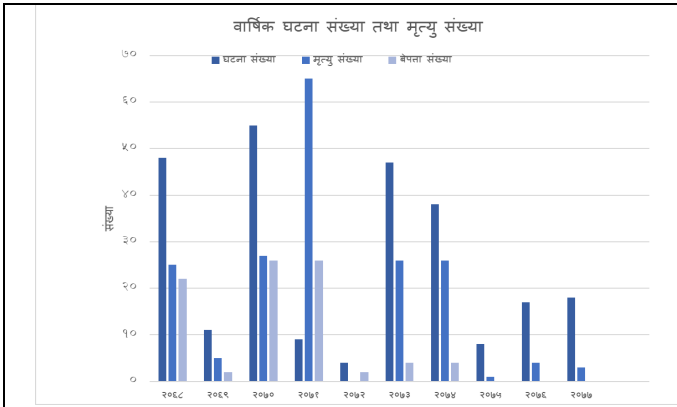

चित्र ४: वार्षिक रूपमा भएका बाढीका घटना तथा मृत्यु संख्या

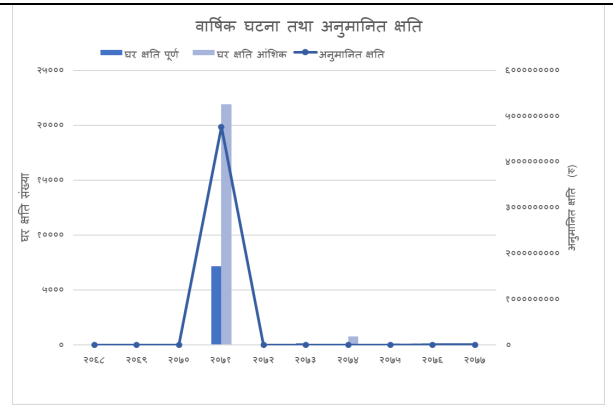

चित्र ५: बाढीका कारण भएका अनुमानित क्षति

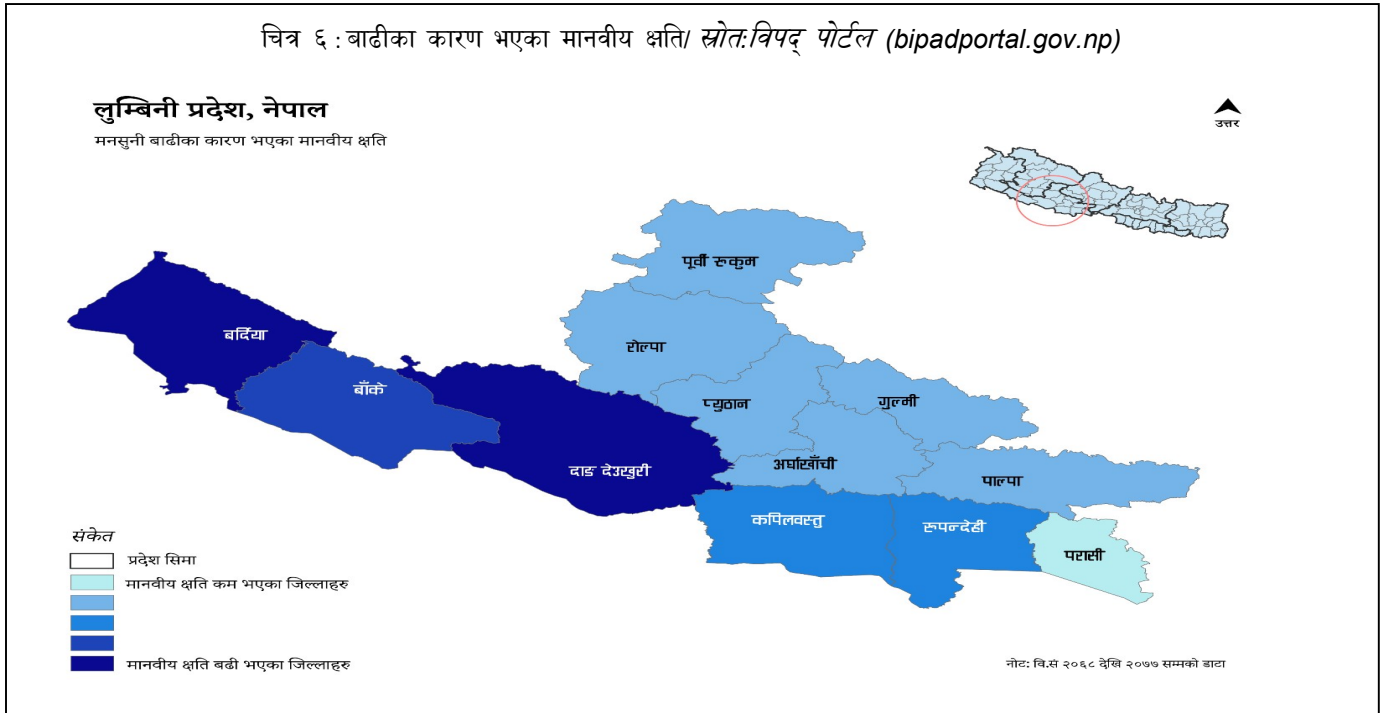

ख) पहिरो

पहिरोको घटना र यसको पुनरावृत्ति सम्बन्धी तथ्याङ्कलाई विश्लेषण गर्दा यो प्रदेशमा पहिरोको जोखिम रहेको छ । विपद् पोर्टलको २०६८ देखि २०७७ सम्मको तथ्याङ्कलाई विश्लेषण गर्दा यस अबधिमा प्रदेशभरी २७४ वटा पहिरोका घटना घटेको र २१६ जना मानिसको मृत्यु भएको छ।

तालिका ३: २०६८ साल देखि २०७७ सम्म भएको पहिरोको घटना विवरण स्रोत: विपद् पोर्टल (bipadportal.gov.np)

| मिति अवधि | घटना | घटना संख्या | मृत्यु | वेपत्ता | घाइते | प्रभावित परिवार | घर क्षति | | गोठ क्षति | पशु चौपाया क्षति | अनुमानित क्षति |
|------------------|-------|-------------|--------|---------|-------|-----------------|----------|-------|-----------|------------------|----------------|
| | | | | | | | आंशिक | पूर्ण | | | |
| वि.सं. २०६८ देखि | पहिरो | २७ | २१ | २२ | ९४ | | ३७४ | ३० | | ३०१ | ८२०,२७०,९७ |
| वि.सं. २०७७ सम्म | | ४ | ६ | | | | | २ | | | ९ |

डरहम विश्वविद्यालयको वैज्ञानिक विश्लेषणका आधारमा यस प्रदेशको प्युठान, गुल्मी, रोल्पा, अर्घाखांची र रुकुम पूर्व जिल्लाका भू-भाग पहिरोको जोखिमपूर्ण क्षेत्र भनी पहिचान गरिएको छ।

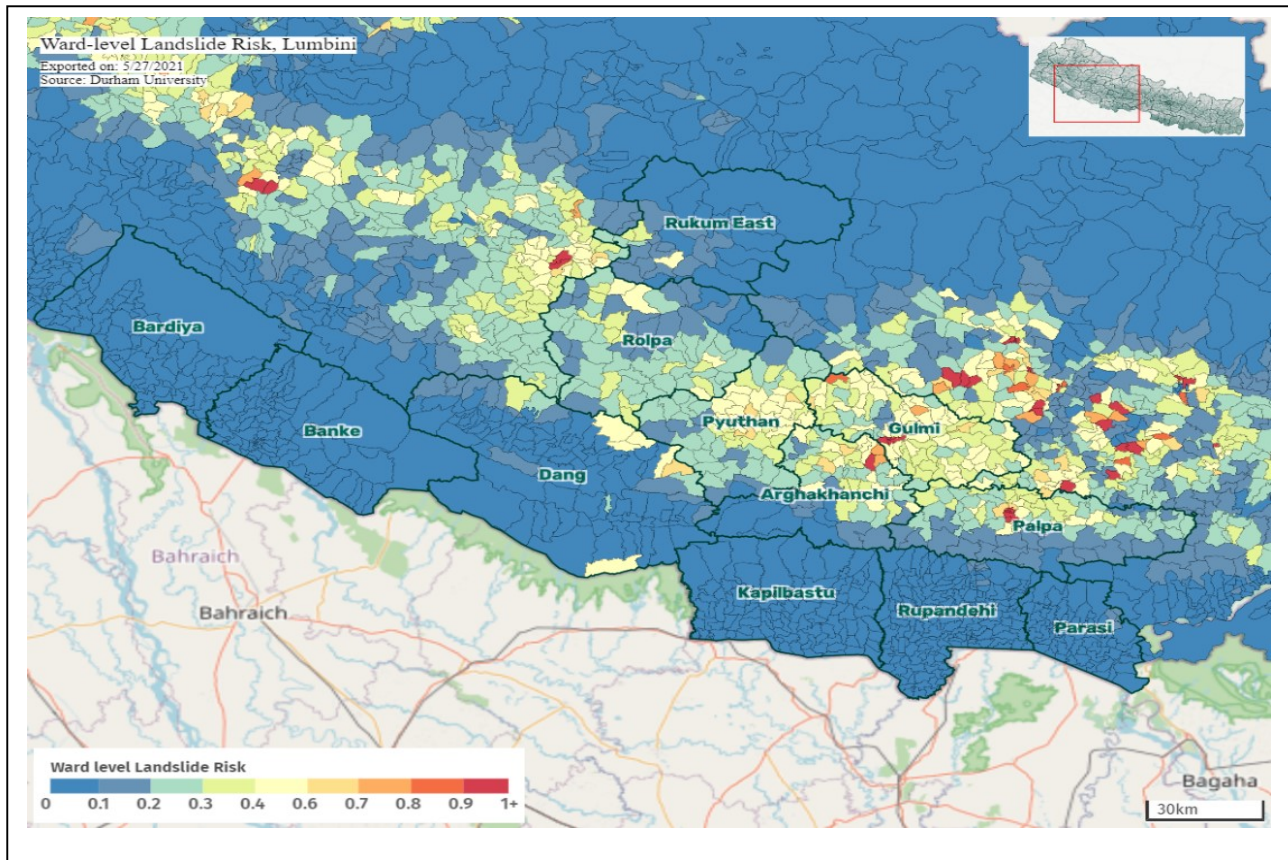

चित्र वडा स्तरीय पहिरो जोखिम नक्शा / स्रोत: विपद् पोर्टल (bipadportal.gov.np)

सन् २०१० देखि २०२० सम्म गृह मन्त्रालयको पोर्टल, विपद् पोर्टल र डरहम विश्वविद्यालयको वैज्ञानिक तथ्याङ्कको आधारमा विभिन्न जिल्लामा भारन योग विधि प्रयोग गरेर प्रति जिल्ला केसलोडको अनुसार पहिरो बाट प्रभावित हुने जनसंख्या तल तालिकामा प्रस्तुत गरिएको छ, जसअनुसार क्रमश, प्यूठान, पाल्पा, गुल्मी, रोल्पा, अर्घाखांची र रुकुम पूर्वमा प्रभाव पर्ने देखिन्छ ।

तालिका ४: सन् २०२१ को लागि पहिरो केस लोड अनुमान

| विभिन्न जिल्लामा भारन योग विधि प्रयोग गरेर प्रति जिल्ला केसलोडको अनुमान(जनसंख्या) | |
|---|-------|
| अर्घाखाची | ६४८ |
| प्यूठान | ४,४५८ |
| रोल्पा | १,४६४ |
| पाल्पा | ३,५३५ |
| रुकुम पूर्व | ४३६ |
| गुल्मी | २,४४३ |

विगत १० वर्षको मनसुनी १०० दिनभित्र घटेका पहिरोका कारण भएका मानवीय क्षतिको तथ्याङ्क अनुसार प्यूठान, गुल्मी, पाल्पा, रोल्पा र रुकुम पूर्वमा मनसुनी पहिरोका कारण बढी मानवीय क्षति भएको देखिन्छ । पहिरोको घटना सङ्ख्याको आधारमा पाल्पा, गुल्मी, रोल्पा, प्यूठान र रुकुम पूर्वमा मनसुनी पहिरोका घटनाहरु धेरै भएको देखिन्छ । चित्र ८ मा २०६८ साल देखि २०७७ सालसम्म प्रदेशका जिल्ला अनुसार पहिरोका कारण भएको क्षति र नोकसानको विवरण प्रस्तुत गरिएको छ । हाल सम्ममा सबैभन्दा बढी पहिरोका घटना पाल्पा, गुल्मी, रोल्पा, प्यूठान र रुकुम (पूर्वी) जिल्लामा भएको देखिन्छ भने कुल अनुमानीत क्षति प्यूठान जिल्लामा बढी भएको छ । चित्र ८, ९, र १० मा विगत दश वर्षमा प्रदेशमा घटेका पहिरोका घटना र त्यसले निम्त्याएको मानवीय क्षति दर्साउँछ ।

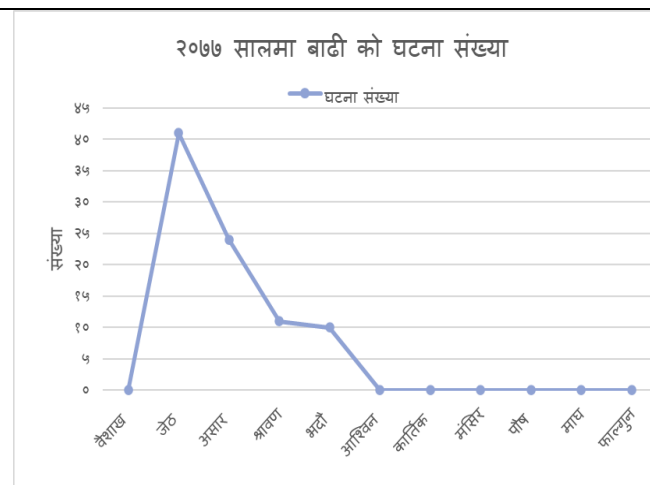

चित्र ८ : भएका पहिरो घटना र क्षति

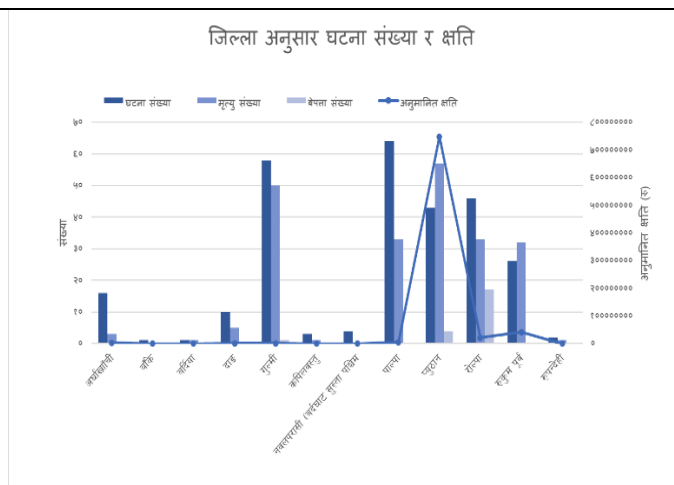

चित्र ९ : जिल्ला अनुसार भएका पहिरो घटना र क्षति

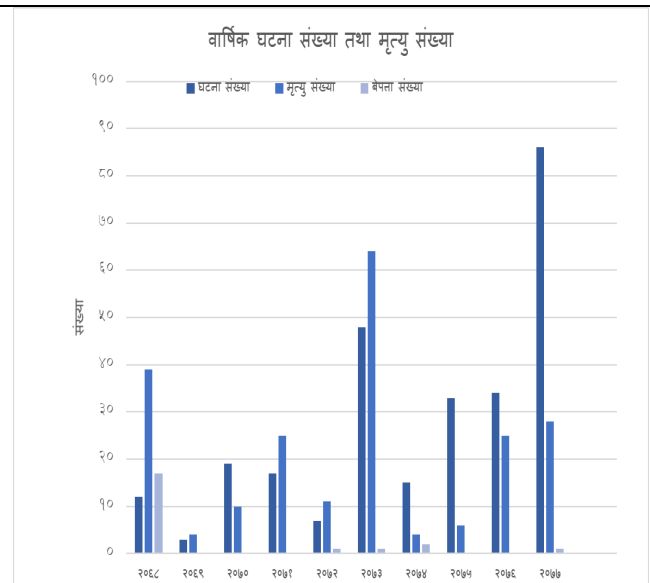

चित्र १० : वार्षिक रूपमा भएका पहिरो घटना तथा मृत्यु संख्या

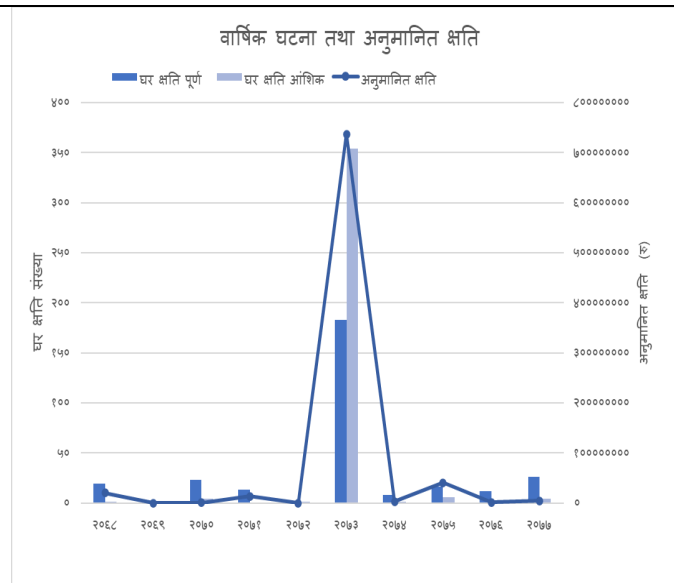

चित्र ११ : पहिरो कारण भएका अनुमानित क्षति

स्रोत: बिपद पोर्टल (bipadportal.gov.np)

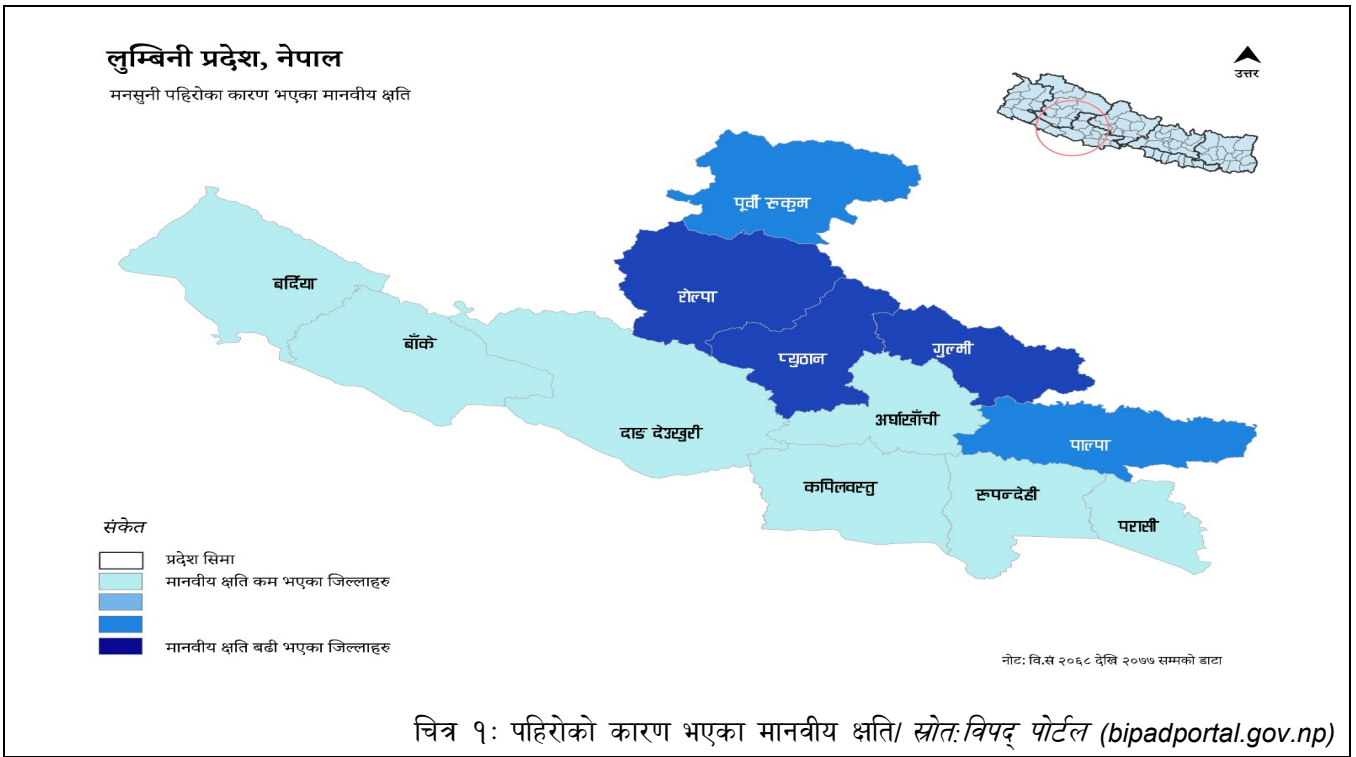

ग) पानीजन्य अन्य जोखिम

मनसुनका बेला पानी र जीवाणुबाट संक्रमण हुने रोगका कारण वर्षेनी धेरैको ज्यान जाने गरेको छ। झाडापखाला, हैजा, कमलपित्त, श्वासप्रश्वास सम्बन्धी रोगबाट बर्सेनी सयौं मानिसहरू र विशेष गरी बालबालिकाको मृत्यु हुने गरेको पाइन्छ। मनसुनको समयमा झाडापखाला, कालाज्वर, हैजा, प्लेग, डेंगु, इन्फ्लुएन्जा, फलु, लगायतका रोगहरूले महामारीको रूप लिन सक्ने हुन्छन्। डेङ्गु, कालाज्वर, झाडापखाला जस्ता पानीबाट हुने रोगहरू र सर्पदंशका कारण वर्षेनी ठूलो मानवीय क्षति हुने गरेको छ। दुषित पानीको प्रयोग, जीवाणुहरूको संक्रमण, खाद्य असुरक्षा, सचेतनाको कमी, लगायतका कारण महामारीका घटनाहरू दोहोरिरहेका छन्। तथ्याङ्कलाई हेर्दा अरु प्रकोपहरू भन्दा महामारीको कारणले धेरै जनाको ज्यान गएको देखिन्छ। विगतको अवस्थालाई मध्यनजर गर्दा यो वर्ष पनि विभिन्न पानीजन्य रोग र विपद्का घटना हुने अनुमान गर्न सकिन्छ।

घ) कोभिड-१९

यस वर्ष पनि वर्षा याममा कोभिड-१९ दोस्रो लहरको संक्रमण पनि निरन्तर रहिरहने सम्भावना देखिएको छ। बाढी, पहिरो, डुबान लगायतको पूर्वतयारी र प्रतिकार्य कोभिड-१९ ले प्रभावित हुने निश्चित छ। उद्धार, पुनर्स्थापना र प्रतिकार्यका अरु क्रियाकलाप कोभिड-१९ को सम्भावित संक्रमणबाट जोगिएर गर्नुपर्ने चुनौती छ। डुबान र बाढीको अत्यधिक जोखिम रहेको तराईका जिल्ला नै कोभिड-१९ को पनि उच्च जोखिममा रहेका छन्। यसरी मनसुनको समयमा हुन सक्ने सबै विपद्सँग तयारीका साथ सामना गर्ने गरी यो कार्ययोजना तयार गरिएको छ।

खण्ड ख

मनसुन आपत्कालीन प्रतिकार्य योजना, २०७८

विश्वभर फैलिएको कोभिड-१९ महामारीको अतिरिक्त वर्षायाममा सम्भावित बाढी, पहिरो, डुवान, हावाहुरी, चट्याङ्ग, जस्ता प्रकोपहरूका कारण लुम्बिनी प्रदेशमा प्रत्येक वर्ष ठूलो जनधनको क्षति हुने गरेको छ । यस्तो क्षतिलाई न्यूनीकरण गर्न विपद् व्यवस्थापनका क्षेत्रमा कार्य गर्ने सबै सरकारी तथा गैह्र सरकारी निकायहरूले मनसुनजन्य विपद् पूर्वतयारी तथा प्रतिकार्य कार्ययोजना बनाई तयारी अवस्थामा रहन आवश्यक छ । यस सम्बन्धमा लुम्बिनी प्रदेशका विषयगत मन्त्रालय, विषयगत क्षेत्रका नेतृत्व र सह-नेतृत्व लिने निकाय तथा अन्य निकायहरू बीच छलफल गरी “मनसुनजन्य विपद् पूर्वतयारी तथा प्रतिकार्य योजना, २०७८ तयार गर्न यस क्षेत्रमा कार्यरत सम्बन्धित सरोकारवाला निकायबाट प्राप्त पृष्ठपोषणको आधारमा मनसुनजन्य विपद् पूर्वतयारी तथा प्रतिकार्य योजना, २०७८ तयार गरिएको छ । विपद् जोखिम न्यूनीकरण तथा व्यवस्थापन सम्बन्धी कार्यहरू यसै कार्ययोजना अनुसार सञ्चालन गरिनेछ ।

१. मनसुनजन्य विपद्का कारण प्रभावित हुनसक्ने जिल्लाहरू

विगत वर्षहरूमा घटेका मनसुनजन्य घटनाक्रम र भौगोलिक अवस्थितीको आधारमा निम्नानुसार जोखिम क्षेत्रको आकलन गरिएको छ ।

| क्र.स. | विपद् | उच्च जोखिम | जोखिम | कैफियत |
|--------|-------|--|--|--------|
| १. | बाढी | बाँके, बर्दिया, दाङ, रूपन्देही, कपिलवस्तु, नवलपरासी (प.) | गुल्मी, पाल्पा, प्यूठान, रोल्पा, अर्घाखाँची, रूकुम (पू), | |
| २. | पहिरो | गुल्मी, रोल्पा, प्यूठान, अर्घाखाँची, पाल्पा, रूकुम (पू), | दाङ (पहाडी भुभाग), नवलपरासी (प.) पहाडी भुभाग | |
| ३. | डुवान | बाँके, बर्दिया, नवलपरासी (प.), रूपन्देही, कपिलवस्तु, | दाङ (देउखुरी क्षेत्र), | |

२. मनसुनजन्य विपद्बाट प्रभावित हुनसक्ने अनुमानित घरधुरी र जनसंख्या

(श्रोत : UNRCO : Flood & Landslide Case Load Estimation for Monsoon 2021)

| बाढीबाट प्रभावित हुने सम्भावित जनसंख्या | | | | | कैफियत |
|---|--------------|--------|----------|-------------------|--------|
| क्र.स. | जिल्ला | घरधुरी | जनसंख्या | औषत परिवार अनुपात | |
| १. | बाँके | १०११६ | ५०५७९ | | |
| २. | बर्दिया | १६४३३ | ८२१६४ | | |
| ३. | दाङ | ११९२६ | ५९६२९ | | |
| ४. | रूपन्देही | १०५८२ | ५२९११ | | |
| ५. | कपिलवस्तु | ८१३२ | ४०६६१ | | |
| ६. | नवलपरासी (प) | ८४५४ | ४२२६८ | | |
| जम्मा | | ६५६४२ | ३२८२१२ | ५ | |

| पहिरोबाट प्रभावित हुनसक्ने सम्भावित जनसंख्या | | | | | |
|--|------------|--------|----------|-------------------|--------|
| क्र.स. | जिल्ला | घरधुरी | जनसंख्या | औषत परिवार अनुपात | कैफियत |
| १. | गुल्मी | ४८९ | २४४३ | | |
| २. | पाल्पा | ७०७ | ३५३५ | | |
| ३. | प्यूठान | ८९२ | ४४५८ | | |
| ४. | रोल्पा | २९३ | १४६४ | | |
| ५. | अर्घाखाँची | १३० | ६४८ | | |
| ६. | रूकुम (पू) | ८७ | ४३६ | | |
| जम्मा | | २५९७ | १२९८४ | ५ | |

२. प्रदेशमा विषयगत नेतृत्व र सह-नेतृत्व लिने निकायहरू

प्रदेशमा विपद् जोखिम न्यूनीकरण तथा व्यवस्थापन सम्बन्धी क्रियाकलापहरूलाई एकिकृत एवं समन्वयात्मक ढंगले सञ्चालन गर्नको लागि प्रदेश स्तरमा निम्न बमोजिमको विषयगत क्षेत्र स्थापना र सञ्चालनको लागि कार्यक्षेत्रगत जिम्मेवारीको आधारमा विषयगत क्षेत्रको नेतृत्व गर्ने सरकारी निकाय र प्रमुख सहयोगी निकायको जिम्मेवारी विभाजन गरिएको छ ।

| क्र.स. | विषयगत क्षेत्र (Clusters) | नेतृत्व गर्ने । सरकारी निकाय (Clusters Lead) | प्रमुख सहयोगी निकाय (Clusters Co-Lead) |
|--------|--|---|--|
| १. | खोज, उद्धार, समन्वय तथा बन्दोवस्ती (SAR & Logistics) | आन्तरिक मामिला तथा कानून मन्त्रालय | सुरक्षा निकायहरू |
| २. | पोषण (Nutrition) | स्वास्थ्य तथा जनसंख्या मन्त्रालय | UNICEF |
| ३. | खानेपानी, सरसफाइ तथा स्वास्थ्य प्रवर्द्धन (WASH) | ग्रामिण तथा शहरी विकास मन्त्रालय, | UNICEF |
| ४. | आपतकालीन आश्रयस्थल र शिविर समन्वय (Emergency Shelter & CCCM) | ग्रामिण तथा शहरी विकास मन्त्रालय | NRCS/IOM |
| ५. | खाद्य सुरक्षा (Food Security) | भूमि व्यवस्था कृषि तथा सहकारी मन्त्रालय | WFP |
| ६. | संरक्षण (Protection) | शिक्षा तथा सामाजिक विकास मन्त्रालय, | UNFPA |
| ७. | शिक्षा (Education) | शिक्षा तथा सामाजिक विकास मन्त्रालय, | UNICEF/SC |
| ८. | स्वास्थ्य (Health) | स्वास्थ्य तथा जनसङ्ख्या मन्त्रालय, | WHO |
| ९. | शीघ्र पुनर्लाभ (Early Recovery) | भौतिक पूर्वाधार विकास मन्त्रालय, ग्रामिण तथा शहरी विकास मन्त्रालय | UNDP |

३. निकायगत क्षेत्रको प्रमुख जिम्मेवारी

| सि.नं. | क्रियाकलाप | जिम्मेवार निकाय | सहयोगी निकाय | समय | कै. |
|--------|---|---|---|------------------------|-----|
| १. | <ul style="list-style-type: none"> जल तथा मौसम विज्ञान विभागबाट मौसम पूर्व सूचना लिइ जिल्लाहरूमा जानकारी दिने । वाढी/पहिरो तथा डुवानको जोखिममा रहेका वस्तीहरूको पहिचान गरी पूर्वसूचना दिने र सुरक्षित रहन संचार माध्यममा प्रचार प्रसार गरी सुरक्षित तुल्याउने । | <ul style="list-style-type: none"> आन्तरिक मामिला तथा कानून मन्त्रालय, भौतिक पूर्वाधार विकास मन्त्रालय, जिल्ला प्रशासन कार्यालय र उप-महानगर/नगर/गाउँपालिका | <ul style="list-style-type: none"> जिल्ला विपद् व्यवस्थापन समिति स्थानीय विपद् व्यवस्थापन समिति पत्रकार, सूचना, संचार सेवा प्रदायक संस्थाहरू | मनसुन अवधी भरी निरन्तर | |
| २. | <ul style="list-style-type: none"> खोज, उद्धार सामग्री सहितको आवश्यक न्यूनतम सामग्री सहित खोज तथा उद्धार कार्यमा खटिन तयारी अवस्थामा रहने । आ-आफना Heavy Equipments आवश्यक पर्नासाथ प्रयोगमा ल्याउन मिल्ने र सकिने गरी उपयुक्त स्थानमा राख्ने । । | <ul style="list-style-type: none"> नेपाली सेना, नेपाल प्रहरी, सशस्त्र प्रहरी बल, नेपाल सडक डिभिजन कार्यालय, हेभी इक्विपमेन्ट डिभिजन कार्यालय उपमहानगर/नगरपालिका/गाउँपालिका | <ul style="list-style-type: none"> भौतिक पूर्वाधार विकास मन्त्रालय जिल्ला विपद् व्यवस्थापन समिति स्थानीय विपद् व्यवस्थापन समिति जिल्ला समन्वय समिति निर्माण/यातायात/डुवानी व्यवसायी संघ/उद्योग वाणिज्य संघ | मनसुन अवधी भरी निरन्तर | |
| ३. | <ul style="list-style-type: none"> आ-आफ्नो तहमा मनसुन प्रतिकार्य पूर्वतयारी योजना तर्जुमा एवं अद्यावधिक गरी Web Site समेतमा राखी PEOC/NEOC मा जानकारी पठाउने । | <ul style="list-style-type: none"> जिल्ला विपद् व्यवस्थापन समिति, सबै स्थानीय विपद् व्यवस्थापन समिति सबै | <ul style="list-style-type: none"> सम्बन्धित सबै सरकारी तथा गैह्र सरकारी संघ संस्थाहरू | असार पहिलो हप्ता | |
| ४. | <p>प्रदेश, जिल्ला र स्थानीय आपतकालीन कार्यसंचालन केन्द्र (PEOC, DEOC,LEOC) लाई Alert Phase मा राख्ने । ।</p> | <ul style="list-style-type: none"> आन्तरिक मामिला तथा कानून मन्त्रालय जिल्ला प्रशासन कार्यालय स्थानीय तह | <ul style="list-style-type: none"> जिल्ला विपद् व्यवस्थापन समिति जिल्ला सुरक्षा समिति स्थानीय विपद् व्यवस्थापन समिति | मनसुन अवधी भरी निरन्तर | |
| ५. | <ul style="list-style-type: none"> राहत सामग्रीहरूको पूर्व भण्डारण गर्ने । राहत सामग्रीहरू उचित भण्डारणको अनुगमन गर्ने । जिल्ला एवं स्थानीयस्तरमा भण्डारणको व्यवस्था मिलाउने । | <ul style="list-style-type: none"> आन्तरिक मामिला तथा कानून मन्त्रालय जिल्ला विपद् व्यवस्थापन समिति स्थानीय विपद् व्यवस्थापन समिति | <ul style="list-style-type: none"> आन्तरिक मामिला तथा कानून मन्त्रालय नेपाल रेडक्रस सोसाइटी नेपाल खाद्य ब्यपार कम्पनी Cluster Co-leads/UN ageincies/NGO/ INGOS | निरन्तर | |
| ६. | <ul style="list-style-type: none"> जिल्ला विपद् पूर्वतयारी तथा प्रतिकार्य योजना (DPRP-plan) अद्यावधिक गर्ने । | <ul style="list-style-type: none"> जिल्ला विपद् व्यवस्थापन समिति स्थानीय विपद् व्यवस्थापन समिति | <ul style="list-style-type: none"> जिल्ला अगुवा सहयोगी संस्थाहरू सबै सरोकारवाला निकायहरू Clusters, | निरन्तर | |

| सि.नं. | क्रियाकलाप | जिम्मेवार निकाय | सहयोगी निकाय | समय | कै. |
|--------|---|--|--|------------------------|-----|
| ७. | <ul style="list-style-type: none"> विपद् व्यवस्थापन कोषहरूमा न्यूनतम रकम राख्ने । । | <ul style="list-style-type: none"> प्रदेश विपद् व्यवस्थापन कार्यकारी समिति जिल्ला प्रशासन कार्यालय स्थानीय तह | <ul style="list-style-type: none"> प्रदेश विपद् व्यवस्थापन परिषद आन्तरिक मामिला तथा कानून मन्त्रालय | निरन्तर | |
| ८. | <ul style="list-style-type: none"> सुरक्षा निकाय तैनाथी अवस्थामा रहने । | <ul style="list-style-type: none"> नेपाली सेना, नेपाल प्रहरी, सशस्त्र प्रहरी बल, नेपाल | <ul style="list-style-type: none"> जिल्ला प्रशासन कार्यालय, जिल्ला सुरक्षा समिति | निरन्तर | |
| ९. | <ul style="list-style-type: none"> पूर्व सूचना प्रणालीलाई थप प्रभावकारी बनाउन जिल्ला तथा स्थानीय तहको पूर्व सूचना प्रणाली संयन्त्र बनाउन सक्रियता बढाउने । मनसुन अगावै आवश्यक तटबन्ध निर्माण गरी बाढीको जोखिम न्यूनीकरण गर्ने । | <ul style="list-style-type: none"> भौतिक पूर्वाधार विकास मन्त्रालय, प्रदेश भित्रका जल तथा मौषम पूर्वानुमान कार्यालयहरू स्थानीय तह | <ul style="list-style-type: none"> आन्तरिक मामिला तथा कानून मन्त्रालय स्थानीय तह सडक डिभिजन कार्यालय | निरन्तर | |
| १०. | <ul style="list-style-type: none"> मुख्य नदीहरूमा बाढीको अनुगमन गरी पूर्व सूचना प्रणालीलाई थप प्रभावकारी बनाउने । नदीको वहाव मापन गरी जानकारी स्थानीय तह र जिल्ला प्रशासन कार्यालयमा दिने । | <ul style="list-style-type: none"> भौतिक पूर्वाधार विकास मन्त्रालय प्रदेश अन्तर्गतका जल तथा मौषम पूर्वानुमान कार्यालयहरू जलसतह तथा वर्षा मापन केन्द्र | <ul style="list-style-type: none"> NEOC, PEOC, DEOC जिल्ला प्रशासन कार्यालयहरू वृहत जलाधार व्यवस्थापन केन्द्रहरू | निरन्तर | |
| ११. | <ul style="list-style-type: none"> सबै स्थानीय तहमा स्थानीय स्वयम् सेवक समूह गठन र परिचालन गर्ने व्यवस्था मिलाउने । | <ul style="list-style-type: none"> DDMC/LDMC नेपाल रेडक्रस सोसाइटी जि.स.स./न.पा./गा.पा | <ul style="list-style-type: none"> जिल्ला प्रशासन कार्यालयहरू NGOs, Federation | निरन्तर | |
| १२. | <ul style="list-style-type: none"> कोभिड-१९ लगायत अन्य महामारी फैलन नदिन र स्वास्थ्य सेवा प्रवाह गर्न सतर्कता अपनाउदै जनशक्ति, औषधी/औजार, पोषाणको पूर्व भण्डारण लगायत आवश्यक तयारी अवस्थामा रहने । | <ul style="list-style-type: none"> स्वास्थ्य तथा जनसंख्या मन्त्रालय | <ul style="list-style-type: none"> जिल्ला विपद् व्यवस्थापन समिति स्थानीय विपद् व्यवस्थापन समिति संवद्ध निकायहरू | निरन्तर | |
| १३. | <ul style="list-style-type: none"> नेपाल रेडक्रस सोसाइटीले बाँके, रूपन्देहीको गोदामघरमा राहत सामग्रीहरूको भण्डारण, स्वयंसेवक परिचालन सहित तयार गरेको कार्ययोजना समन्वयात्मक रूपले कार्यान्वयन गर्ने । १२ वटै जिल्लाका जिल्ला शाखाका गोदामघरमा न्यूनतम ५० परिवारका लागि राहत सामग्री भण्डारण गर्ने । | <ul style="list-style-type: none"> नेपाल रेडक्रस सोसाइटी प्रदेश कार्यालय नेपाल रेडक्रस सोसाइटी जिल्ला शाखा | <ul style="list-style-type: none"> प्रदेश विपद् व्यवस्थापन समिति जिल्ला विपद् व्यवस्थापन समिति स्थानीय विपद् व्यवस्थापन समिति | मनसुन अवधी भरी निरन्तर | |

| सि.नं. | क्रियाकलाप | जिम्मेवार निकाय | सहयोगी निकाय | समय | कै. |
|--------|--|--|--|---------------------------------|-----|
| १४. | <ul style="list-style-type: none"> ▪ प्रभावित क्षेत्रमा अस्थायी आश्रयस्थलको व्यवस्थापन तथा शिविर व्यवस्थापन गर्ने । ▪ प्रभावित क्षेत्रमा खानेपानी, स्वच्छता तथा सरसफाइका कार्य गर्ने । ▪ शिविर व्यवस्थापन गर्ने । स्थानको पहिचान सहितको प्रतिकार्य योजना बनाई कार्यान्वयन गर्ने । | <ul style="list-style-type: none"> • ग्रामिण तथा सहरी विकस मन्त्रालय | <ul style="list-style-type: none"> • नेपाल रेडक्रस सोसाइटी • शहरी विकास तथा भवन डिभिजन कार्यालय, • स्थानीय तह • अन्तराष्ट्रिय आप्रवासन संगठन | मनसुन अवधी भरी निरन्तर | |
| १५. | <ul style="list-style-type: none"> ▪ जोखिमयुक्त क्षेत्रमा भएका भौतिक पूर्वाधारहरू, सिंचाई, सडक, उर्जा आदीको लगत संकलन, योजना निर्माण गरी कार्यान्वयन गर्ने । | <ul style="list-style-type: none"> • भौतिक पूर्वाधार विकास मन्त्रालय | <ul style="list-style-type: none"> • स्थानीय तह, • पूर्वाधार विकास कार्यालय | मनसुन अगावै | |
| १६. | <ul style="list-style-type: none"> ▪ जल उत्पन्न प्रकोप (बाढी, पहिरो तथा भु-क्षय) नियन्त्रण, र जोखिम क्षेत्रमा प्रकोप नियन्त्रणका कार्यहरू गर्ने । | <ul style="list-style-type: none"> • भौतिक पूर्वाधार विकास मन्त्रालय | <ul style="list-style-type: none"> • स्थानीय तह, • पूर्वाधार विकास कार्यालय | मनसुन अगावै | |
| १७. | <ul style="list-style-type: none"> ▪ विपद्का कारण क्षति भएका सडक, उर्जा, सिंचाइका संरचनाहरू मर्मत गरी तत्काल सञ्चालनमा ल्याउने । | <ul style="list-style-type: none"> • भौतिक पूर्वाधार विकास मन्त्रालय | <ul style="list-style-type: none"> • स्थानीय तह, • पूर्वाधार विकास कार्यालय | मनसुन अगावै | |
| १८. | <ul style="list-style-type: none"> ▪ प्रभावित क्षेत्रमा खाद्य तथा अत्यावश्यक सामग्रीहरूको आपूर्ति व्यवस्थापनलाई समन्वय गरी सहजीकरण गर्ने । | <ul style="list-style-type: none"> • उद्योग, वन तथा वातावरण मन्त्रालय | <ul style="list-style-type: none"> • विश्व खाद्य कार्यक्रम • स्थानिय तह, • अन्य साझेदार निकायहरू | मनसुन अवधी भरी निरन्तर | |
| १९. | <ul style="list-style-type: none"> ▪ मानवीय सहायतामा कार्य गर्ने सबै निकायहरूले राहत सामग्रीहरूको भण्डारण सहित प्रतिकार्य योजना तयार गरी समन्वयात्मक रूपले कार्यान्वयन गर्ने । | <ul style="list-style-type: none"> • UN Agencies/INGOs | <ul style="list-style-type: none"> • आन्तरिक मामिला तथा कानून मन्त्रालय • जिल्ला विपद् व्यवस्थापन समिति • स्थानीय विपद् व्यवस्थापन समिति | मनसुन अवधी भरी निरन्तर | |

४. सम्बद्ध निकायगत कार्ययोजना

क. आन्तरिक मामिला तथा कानून मन्त्रालय (खोज ,उद्धार र समन्वय)

| सि.नं. | क्रियाकलाप | जिम्मेवार निकाय | सहयोगी निकाय | समय | कै |
|--------|---|---|--|-----------------|----|
| १. | मनसुनको समयमा हुनसक्ने सम्भावित जोखिमलाई मध्यनजर गर्दै आवश्यकता अनुरूप तयारी अवस्थामा रहने । | आन्तरिक मामिला तथा कानून मन्त्रालय | जिल्ला विपद् व्यवस्थापन समिति, स्थानीय विपद् व्यवस्थापन समिति, सम्बन्धित स्थानीय तहमा कार्यरत साझेदार निकाय । | निरन्तर | |
| २. | मनसुनजन्य विपद्को जोखिममा भएका स्थानीय तहहरूलाई मनसुन अगावै यस सम्बन्धी पूर्वतयारी तथा जोखिम न्यूनीकरणको सम्बन्धमा अपनाउन सकिने उपायहरूका सम्बन्धमा स्थानीय समुदायमा जनचेतना अभिवृद्धी कार्यक्रम सञ्चालन गर्न स्थानीय तहहरूलाई अनुरोध गर्ने । | जिल्ला प्रशासन कार्यालयहरू | स्थानीय तह, स्थानीय तहमा कार्यरत साझेदार निकाय, नागरिक मञ्च सम्बन्धित स्थानीय तहमा क्रियाशील सामुदायिक संस्थाहरू । | निरन्तर | |
| ३. | स्थानीय तहमा भएका पूर्वसूचना प्रणालीलाई चुस्त दुरुस्त अवस्थामा राख्न सो अनुसारको व्यवस्था मिलाउने । | स्थानीय तह | जिल्ला विपद् व्यवस्थापन समिति, | मनसुन अवधिभर | |
| ४. | विपद् जोखिम न्यूनीकरण, पूर्वतयारी तथा प्रतिकार्यको सन्दर्भमा स्थानीय समुदायमा मानवीय सहायताको क्षेत्रमा प्रदेश तहमा क्रियाशील संघ संस्थाहरूलाई तयारी अवस्थामा रहनको लागि अनुरोध गर्ने । | आन्तरिक मामिला तथा कानून मन्त्रालय | विकास साझेदार संघ संस्थाहरू, सम्बन्धित स्थानीय तह | मनसुन अवधिभर | |
| ५. | खोज तथा उद्धारका लागि सुरक्षा निकायहरूलाई तयारी अवस्थामा रहन अनुरोध गर्ने । | आन्तरिक मामिला तथा कानून मन्त्रालय | नेपाली सेना, नेपाल प्रहरी, सशस्त्र प्रहरी बल, राष्ट्रिय अनुसन्धान ब्युरो. | मनसुन अवधिभर | |
| ६. | विपद्बाट विस्थापितका लागि ७ दिन सम्मको लागि खाद्यान्न, सरसफाई र अस्थाई आवास तथा औषधोपचारको प्रबन्ध मिलाउने । | जिल्ला विपद् व्यवस्थापन समिति, स्थानीय तह | विकास साझेदार संघ, संस्थाहरू | २०७८ असार | |
| ७. | हवाई सेवाबाट उद्धार गर्नु पर्ने अवस्था आएमा सोका लागि प्रदेश विपद् व्यवस्थापन परिषद्, गृह मन्त्रालयमा समन्वय गर्ने । | आन्तरिक मामिला तथा कानून मन्त्रालय | प्रदेश विपद् व्यवस्थापन परिषद्, गृह मन्त्रालय, नेपाली सेना | आवश्यकतानुसार | |
| ८. | अन्तर विषयगत क्षेत्र तथा मानवीय सहायतामा कार्यरत निकायहरू विच समन्वय गरी प्रतिकार्यका कार्यहरूको नियमित विवरण तयार गर्ने । | आन्तरिक मामिला तथा कानून मन्त्रालय | प्रदेश मामिला सूचना केन्द्र, विषयगत मन्त्रालयहरू | मनसुन अवधिभर | |

ख. उद्योग, वन तथा वातावरण मन्त्रालय (आपूर्ति व्यवस्थापन)

| सि.नं. | क्रियाकलाप | जिम्मेवार निकाय | सहयोगी निकाय | समय | कै. |
|--------|--|---|--|--------------|-----|
| १. | मनसुनका कारण घट्न सक्ने घटनाहरू र सो का प्रवृत्ति, आवृत्ति, व्यापकता, जोखिमको गहनता/सघनता र स्थानहरूको पहिचान गरी उद्योग, वाणिज्य तथा आपूर्ति व्यवस्थापन बारे अद्यावधिक गर्ने । | उद्योग, वन तथा वातावरण मन्त्रालय | सम्बन्धित स्थानीय तहहरू, | मनसुन अगावै | |
| २. | मनसुनबाट घट्न सक्ने घटनाहरूका कारण नियमित आपूर्ति व्यवस्थापनमा उत्पन्न हुनसक्ने संकट पहिचान र सो को समाधानका लागि कार्ययोजना तयार गर्ने । | उद्योग, वन तथा वातावरण मन्त्रालय | उद्योग वाणिज्य संघ, सम्बन्धित जिल्ला तथा स्थानीय तह, | मनसुन अवधिभर | |
| ३. | प्राप्त सूचनाका आधारमा जोखिमयुक्त क्षेत्रहरूको पहिचान गरी अत्यावश्यक वस्तुहरूको आपूर्ति व्यवस्थापन कार्यलाई सूचारु गर्न मातहत सार्वजनिक संस्थाहरूलाई थप सक्रिय बनाउने । | उद्योग, वन तथा वातावरण मन्त्रालय | स्थानीय तह तथा सरोकारवाला अन्य निकायहरू | मनसुन अवधिभर | |
| ४. | आपत्कालिन अवस्थामा आपूर्ति व्यवस्थालाई सूचारु गर्न आवश्यक पर्ने थप स्रोतसाधनको अनुमान गरी आर्थिक मामिला तथा योजना मन्त्रालयमा स्रोत तथा साधन उपलब्ध बारे जानकारी गराउने । | उद्योग, वन तथा वातावरण मन्त्रालय | आर्थिक मामिला तथा योजना मन्त्रालय (प्रदेश मन्त्रिपरिषद्) | मनसुन अवधिभर | |
| ५. | अत्यावश्यक वस्तुका रूपमा रहेका पेट्रोलियम पदार्थहरू, एल.पि.ग्याँस, नून तथा खाद्य पदार्थको अतिरिक्त मौज्जात व्यवस्थापन, ढुवानी तथा परिवहन प्रणालीलाई चुस्तदुरूस्त बनाउन समन्वय गर्ने । | उद्योग, वन तथा वातावरण मन्त्रालय | वाणिज्य, आपूर्ति तथा उपभोक्ता हित संरक्षण सम्बन्धित निकायहरू | मनसुन अवधिभर | |
| ६. | आपत्कालिन समयमा हुन सक्ने आपूर्ति व्यवधान हुन नदिन तत्काल जोखिम प्रतिकार्य कार्यटोली (Immediate Risk Response Action Team) गठन गर्ने । | उद्योग, वन तथा वातावरण मन्त्रालय र मातहतका कार्यालयहरू | नेपाल प्रहरी, सशस्त्र प्रहरी बल, नेपाल | मनसुन अवधिभर | |
| ७. | अत्यावश्यक वस्तुको ढुवानी सम्बन्धी नियमित सूचना प्राप्ति, स्रोतसाधन र जनशक्ति व्यवस्थापन र भइरहेका कार्यहरूका सम्बन्धमा अन्य सरोकारवाला निकायहरूसँग नियमित रूपमा सम्पर्क, समन्वय र सहकार्य गर्ने । | उद्योग, वन तथा वातावरण मन्त्रालय तथा मातहत का कार्यालयहरू | वाणिज्य, आपूर्ति तथा उपभोक्ता हित संरक्षण सम्बन्धित निकायहरू | मनसुन अवधिभर | |
| ८. | वन डिभिजन कार्यालयहरूसँग समन्वय गरी अस्थायी आवास निर्माणका लागि सहज तरिकाले काठ उपलब्ध गराउने व्यवस्थाका लागी समन्वय गर्ने । | उद्योग, वन तथा वातावरण मन्त्रालय | वन डिभिजन तथा वन सब डिभिजन कार्यालयहरू, स्थानीय तह | निरन्तर | |

| सि.नं. | क्रियाकलाप | जिम्मेवार निकाय | सहयोगी निकाय | समय | कै. |
|--------|--|----------------------------------|-------------------------------|-----------------|-----|
| ९. | कार्ययोजना कार्यान्वयनको नियमित अनुगमन र पृष्ठपोषण गर्ने । | उद्योग, वन तथा वातावरण मन्त्रालय | सम्बन्धित सरोकारवाला निकायहरू | मनसुन अवधिभर | |

ग. ग्रामिण तथा शहरी विकास मन्त्रालय (अस्थायी आवास तथा गैह्रखाद्य सामग्री)

| सि.नं. | क्रियाकलाप | जिम्मेवार निकाय | सहयोगी निकाय | समय | कै. |
|--------|--|----------------------------------|---|---------|-----|
| १. | प्रत्येक जिल्लामा वर्षाबाट हुने बाढी, पहिरोको कारणबाट उत्पन्न हुने विपद् जोखिम क्षेत्रको पहिचान गर्ने । | ग्रामिण तथा शहरी विकास मन्त्रालय | सघन शहरी तथा भवन निर्माण आयोजना, शहरी विकास तथा भवन निर्माण डिभिजन कार्यालय, स्थानीय तह | निरन्तर | |
| २. | पहिचान भएका विपद् जोखिम क्षेत्रहरूमा अस्थायी आवास योजना (Shelter Plan) को लागि सुरक्षित स्थानको पहिचान गर्ने । | ग्रामिण तथा शहरी विकास मन्त्रालय | IOM/नेरेसो | निरन्तर | |
| ३. | विपद्को समयमा आवश्यक हुने Camp Management को लागि प्राविधिक सहयोग प्रदान गर्ने । | ग्रामिण तथा शहरी विकास मन्त्रालय | शहरी विकास तथा भवन डिभिजन कार्यालय, स्थानीय तह, IOM, CCCM | निरन्तर | |
| ४. | Transitional Shelter को लागि Camp Management का लागि आकस्मिक योजना निर्माण गर्ने । | ग्रामिण तथा शहरी विकास मन्त्रालय | शहरी विकास तथा भवन डिभिजन कार्यालय, Shelter Cluster Nepal, IOM, NRCS आदि । | निरन्तर | |
| ५. | जोखिमयुक्त स्थानहरूको लागि तारजालीको व्यवस्था गर्ने । | ग्रामिण तथा शहरी विकास मन्त्रालय | भौतिक पूर्वाधार विकास मन्त्रालय, स्थानीय तह | निरन्तर | |
| ६. | Camp Design, Camp Layout निर्माण गर्न र Emergency Shelter बनाउन प्राविधिक सहयोग गर्ने । | ग्रामिण तथा शहरी विकास मन्त्रालय | शहरी विकास तथा भवन डिभिजन कार्यालय, Shelter Cluster Nepal, IOM, नेरेसो आदि । | निरन्तर | |
| ७. | Shelter Kits को व्यवस्था गर्ने । | ग्रामिण तथा शहरी विकास मन्त्रालय | Shelter Cluster Nepal, IOM, नेरेसो आदि । | निरन्तर | |
| ८. | अस्थायी आवास व्यवस्थापन गर्दा लाभान्वितहरूको गुनासो सुनुवाई गर्ने संयन्त्रको स्थापना समेत गर्ने । | ग्रामिण तथा शहरी विकास मन्त्रालय | CCCM, IOM, नेरेसो आदि । | निरन्तर | |
| ९. | मानवीय आवश्यकताहरू क्याम्पमा व्यवस्था गर्ने । जस्तै:- Hospital, School, Security, Utilities आदि । | ग्रामिण तथा शहरी विकास मन्त्रालय | सबै क्षेत्रगत निकायहरू, | निरन्तर | |
| १०. | अस्थायी आवासका लागि खुल्ला क्षेत्र पहिचान गरी अद्यावधिक गर्ने । | ग्रामिण तथा शहरी विकास मन्त्रालय | शहरी विकास तथा भवन डिभिजन कार्यालय, स्थानीय तह, जिल्ला विपद् व्यवस्थापन समिति, IOM | निरन्तर | |

| सि.नं. | क्रियाकलाप | जिम्मेवार निकाय | सहयोगी निकाय | समय | कै. |
|--------|--|----------------------------------|--|---------|-----|
| ११. | जोखिमपूर्ण वस्तीको लागि खुला क्षेत्र पहिचान गर्न निर्देशिका तयार गरी कार्यान्वयन गर्ने । | ग्रामिण तथा शहरी विकास मन्त्रालय | स्थानीय तह, जिल्ला विपद् व्यवस्थापन समिति, IOM | निरन्तर | |

घ. स्वास्थ्य तथा जनसङ्ख्या मन्त्रालय (स्वास्थ्य तथा पोषण)

| सि.नं. | क्रियाकलाप | नेतृत्वदायी निकाय | सहयोगी निकाय | समय | कै. |
|--------|---|---|--|---------------|-----|
| १. | स्वास्थ्य सम्बन्धी नीतिगत व्यवस्थाको पुनरावलोकन तथा रणनीतिको तर्जुमा गर्ने । | स्वास्थ्य तथा जनसङ्ख्या मन्त्रालय | स्वास्थ्य निर्देशनालय, प्रदेश स्वास्थ्य आपूर्ती व्यवस्थापन केन्द्र, स्वास्थ्य तालिम केन्द्र, WHO, अन्य विकास सझेदार निकायहरू | असार- असोज | |
| २. | प्रदेश स्तरमा स्वास्थ्य तथा पोषण समुहको समन्वय बैठक बस्ने र स्वास्थ्य तथा पोषण समुहलाई सक्रिय बनाउने । | स्वास्थ्य तथा जनसङ्ख्या मन्त्रालय | स्वास्थ्य निर्देशनालय, प्रदेश स्वास्थ्य आपूर्ती व्यवस्थापन केन्द्र, स्वास्थ्य तालिम केन्द्र, WHO, अन्य विकास सझेदार निकायहरू | असार- असोज | |
| ३. | प्रदेश, जिल्ला तथा स्थानीय तहमा रहेका स्वास्थ्य कर्मीहरूको क्षमता अभिवृद्धिको लागि आपत्कालीन स्वास्थ्य सेवा प्रदान विधि सम्बन्धि तालिम तथा अभिमुखिकरण गर्ने । | स्वास्थ्य निर्देशनालय, स्वास्थ्य तालिम केन्द्र, स्वास्थ्य कार्यालयहरू र स्थानीय तहका स्वास्थ्य शाखा | नेपाल रेडक्रस सोसाइटी, सहयोगी संघ संस्थाहरू | असार | |
| ४. | प्रदेश, जिल्ला र स्थानीय तहमा रहेका द्रुत प्रतिकार्य समुह (Rapid Response Team-RRT) लाई तत्काल सक्रिय बनाउने र परिचालन गर्ने गराउने | स्वास्थ्य निर्देशनालय, स्वास्थ्य कार्यालयहरू र स्थानीय तहका स्वास्थ्य शाखा | सहयोगी संघ संस्थाहरू | असार- असोज | |
| ५. | प्रदेश, जिल्ला र स्थानीय तहमा स्वास्थ्य सम्बद्ध विपद् सम्पर्क व्यक्ति तोक्ने । | स्वास्थ्य तथा जनसङ्ख्या मन्त्रालय, स्वास्थ्य निर्देशनालय, स्वास्थ्य कार्यालयहरू र स्थानीय तहका स्वास्थ्य शाखा | क्लष्टर सदस्यहरू | असार- असोज | |
| ६. | द्रुत सूचना संकलनको लागि प्रदेश स्वास्थ्य आपत्कालिन संचालन केन्द्र (Provincial Health Emergency Operation Center-PHEOC) लाई परिचालन गर्ने । | स्वास्थ्य तथा जनसङ्ख्या मन्त्रालय | स्वास्थ्य निर्देशनालय, विश्व स्वास्थ्य संगठन तथा अन्य संघ संस्थाहरू | असार- असोज | |
| ७. | स्वास्थ्य तथा पोषण समुहको कसले, कहाँ, के (Who, where, What-3W) फारम समिक्षा गरी आवश्यक परिमार्जन र अद्यावधिक गर्ने । | स्वास्थ्य तथा पोषण समुहको co-lead (WHO) | स्वास्थ्य निर्देशनालय, विश्व स्वास्थ्य संगठन तथा अन्य संघ संस्थाहरू | असार- असोज | |
| ८. | घुम्ती स्वास्थ्य टोलीको गठन र प्रभावित ठाउँमा तत्काल प्रारम्भिक सेवा प्रदान गर्न तयारी अवस्थामा राखी आवश्यकतानुसार परिचालन | स्वास्थ्य निर्देशनालय | प्रदेश स्वास्थ्य आपूर्ती व्यवस्थापन केन्द्र, स्वास्थ्य तालिम केन्द्र, विश्व स्वास्थ्य संगठन | असार- असोज | |

| सि.नं. | क्रियाकलाप | नेतृत्वदायी निकाय | सहयोगी निकाय | समय | कै. |
|--------|--|---|---|---------------|-----|
| | गर्ने । | | तथा अन्य विकास सझेदार निकायहरू | | |
| ९. | घाइते तथा शिकिस्त विरामीहरूको प्रेषण गर्नको लागि एम्बुलेन्सलाई तयारी अवस्थामा राख्ने र आवश्यकता अनुसार परिचालन गर्ने । | स्वास्थ्य निर्देशनालय | नेपाल रेडक्रस, एम्बुलेन्स संचालक समितिहरू | असार- असोज | |
| १०. | हव तथा सेटेलाइट अस्पतालहरूको पहिचान र क्षमता मापन गरी तयारी अवस्थामा राख्ने । | स्वास्थ्य निर्देशनालय | विश्व स्वास्थ्य संगठन तथा अन्य संघ संस्थाहरू, APHIN (Association of Private Hospitals in Nepal) | असार- असोज | |
| ११. | समस्याको गम्भिरताको आधारमा औषधि, स्वास्थ्य उपकरण तथा व्यक्तिगत सुरक्षा सामग्रीहरूको व्यवस्थापन तथा ढुवानीको प्रबन्ध गर्ने । | प्रदेश स्वास्थ्य आपूर्ती व्यवस्थापन केन्द्र, स्वास्थ्य कार्यालय, स्थानीय तह | सहयोगी संघ संस्थाहरू | असार- असोज | |
| १२. | विपद्को कारण विस्थापित हुन सक्ने समुदायमा सरसफाइ सामग्री (Hygiene Kits), मर्यादा सामग्री (Dignity Kits), Kishori Kits का साथै आधारभूत व्यक्तिगत सुरक्षा सामग्री वितरणको लागि तयारी अवस्थामा रहने । | स्वास्थ्य निर्देशनालय/प्रदेश स्वास्थ्य आपूर्ती व्यवस्थापन केन्द्र, स्थानीय तह | विकास साझेदार निकायहरू, रेडक्रस सोसाइटी, विभिन्न संघ संस्थाहरू | असार- असोज | |
| १३. | विपद्को समयमा प्रभावित क्षेत्रमा हुन सक्ने आउँ, हैजा, टाइफाइड, मलेरिया, कालाजार, डेङ्गु, कोभिड-१९ आदि जस्ता महामारीलाई ध्यानमा राखी नमुना संकलन र परिक्षणको व्यवस्था मिलाउने । | प्रदेश जनस्वास्थ्य प्रयोगशाला, | स्वास्थ्य निर्देशनालय, स्वास्थ्य कार्यालय, स्थानीय तहका स्वास्थ्य शाखा, सहयोगी संघ संस्थाहरू | असार- असोज | |
| १४. | विस्थापित हुनसक्ने गर्भवती तथा स्तनपान गराइ रहेका महिलाहरूको लागि थप आहारको कार्यक्रम संचालन गर्न तयारी अवस्थामा रहने । | स्वास्थ्य निर्देशनालय/, प्रदेश स्वास्थ्य आपूर्ती व्यवस्थापन केन्द्र, स्थानीय तह | सहयोगी संघ संस्थाहरू | असार- असोज | |
| १५. | विपद्को समयमा सुत्केरी हुने महिलाहरूको लागि सुरक्षित तवरले सुत्केरी हुनको लागि स्वास्थ्य संस्थामा लैजाने व्यवस्था मिलाउने । | स्वास्थ्य निर्देशनालय/स्वास्थ्य कार्यालय, स्थानीय तह | सहयोगी संघ संस्थाहरू, नेपाल रेडक्रस सोसाइटी | असार- असोज | |
| १६. | विपद्को समयमा गर्भपतन भएका महिलाहरूको उपचारको व्यवस्था गर्ने । | स्वास्थ्य कार्यालय, स्थानीय स्वास्थ्य संस्थाहरू | सहयोगी संघ संस्थाहरू | असार- असोज | |
| १७. | विपद् प्रभावित मानिसहरूलाई मनोसामाजिक परामर्श तथा थप मानसिक स्वास्थ्य उपचारको लागि प्रेषणको व्यवस्था मिलाउने । | स्वास्थ्य कार्यालय, स्थानीय तहका स्वास्थ्य संस्थाहरू | सहयोगी संघ संस्थाहरू | असार- असोज | |
| १८. | आमाको दुधलाई प्रतिस्थापन गर्ने वस्तुहरूको अनाधिकृत विक्री वितरण तथा प्रयोगमा रोक लगाउन नियमित अनुगमन गर्ने । | जिल्ला प्रशासन कार्यालय, स्थानीय तह | स्वास्थ्य कार्यालय, स्थानीय तहका स्वास्थ्य संस्थाहरू | निरन्तर | |
| १९. | प्रभावित क्षेत्रका ०-६ महिना सम्मका बालबालिकामा स्तनपानको | स्वास्थ्य कार्यालय, स्थानीय तहका स्वास्थ्य | सहयोगी संघ संस्थाहरू | असार- | |

| सि.नं. | क्रियाकलाप | नेतृत्वदायी निकाय | सहयोगी निकाय | समय | कै. |
|--------|--|---|-----------------------------------|---------------|-----|
| | प्रवर्द्धन गर्न आवश्यक व्यवस्था मिलाउने । | संस्थाहरू | | असोज | |
| २०. | विस्थापित भएका ६-५९ महिनाका बालबालिकाहरूमा हुन सक्ने कुपोषणको व्यवस्थापनको लागि सुक्ष्म पोषण तत्व कार्यक्रम अन्तर्गत बालभिटा र भिटाभिन ए वितरण गर्ने । | स्वास्थ्य निर्देशनालय/ प्रदेश स्वास्थ्य आपूर्ती व्यवस्थापन केन्द्र, स्वास्थ्य कार्यालय/ स्थानीय तह | सहयोगी संघ संस्थाहरू | असार- असोज | |
| २१. | विस्थापित भएका गर्भवती तथा सुत्केरी महिलाहरूका लागि आइरन फोलिक एसिड चक्री वितरण तथा १२-५९ महिनाका बालबालिकाहरूका लागि जुकाको औषधि वितरण गर्ने । | स्वास्थ्य निर्देशनालय/ प्रदेश स्वास्थ्य आपूर्ती व्यवस्थापन केन्द्र, स्वास्थ्य कार्यालय, स्थानीय तह | सहयोगी संघ संस्थाहरू | असार- असोज | |
| २२. | प्रभावित क्षेत्रमा तत्काल आधारभूत स्वास्थ्य सेवाको सुचारु गर्नको लागि स्वास्थ्य शिविर संचालन गर्ने । | स्वास्थ्य निर्देशनालय/ प्रदेश स्वास्थ्य आपूर्ती व्यवस्थापन केन्द्र, स्वास्थ्य कार्यालय/ स्थानीय तह | सहयोगी संघ संस्थाहरू | असार- असोज | |
| २३. | कोभिड-१९ शंकास्पद विरामीहरूको नमुना संकलन, एन्टिजेन/पीसीआर जाँच गर्न व्यवस्था मिलाउने । तथा क्वारेन्टाइन र आइसोलेसनको व्यवस्था मिलाउन सहयोग र समन्वय गर्ने । | स्वास्थ्य निर्देशनालय/ प्रदेश स्वास्थ्य आपूर्ती व्यवस्थापन केन्द्र, स्वास्थ्य कार्यालय/ स्थानीय तह | WHO तथा अन्य सहयोगी संघ संस्थाहरू | असार- असोज | |
| २४. | कोभिड-१९ संक्रमित विरामीहरूलाई प्रेषण गर्नुपर्ने अवस्था आएमा जनस्वास्थ्यका मापदण्ड पालना गरी प्रेषणको व्यवस्था मिलाउने । | स्वास्थ्य निर्देशनालय/ प्रदेश स्वास्थ्य आपूर्ती व्यवस्थापन केन्द्र, स्वास्थ्य कार्यालय/ स्थानीय तह | सहयोगी संघ संस्थाहरू | असार- असोज | |
| २५. | प्रभावित क्षेत्रमा पानी जन्य महामारी जस्तै:- झाडापखाला, हैजा, टाइफाइड आदिको रोकथामको लागि पानीको शुद्धिकरणको व्यवस्था मिलाउने । | स्वास्थ्य निर्देशनालय/ स्वास्थ्य कार्यालय/ स्थानीय तह | सहयोगी संघ संस्थाहरू, WASH समुह | असार- असोज | |
| २६. | प्रभावित क्षेत्रमा किट जन्य महामारी जस्तै:-औलो, डेङ्गु, कालाजार आदिको रोकथामको लागि झुल वितरणको व्यवस्था मिलाउने । | स्वास्थ्य निर्देशनालय/ स्वास्थ्य कार्यालय/ स्थानीय तह | सहयोगी संघ संस्थाहरू, WASH समुह | असार- असोज | |
| २७. | प्रभावित क्षेत्रमा परिवार नियोजनका अस्थायी साधनहरूको उपलब्धता सुनिश्चित गर्ने । | स्वास्थ्य निर्देशनालय/ प्रदेश स्वास्थ्य आपूर्ती व्यवस्थापन केन्द्र, स्वास्थ्य कार्यालय/ स्थानीय तह/ स्वास्थ्य संस्थाहरू | सहयोगी संघ संस्थाहरू | असार- असोज | |
| २८. | स्वास्थ्य सम्बन्धी सूचना र जनचेतना मुलक संदेश विभिन्न माध्यमबाट प्रसारण गर्ने । | स्वास्थ्य निर्देशनालय/ स्वास्थ्य तालिम केन्द्र, स्वास्थ्य कार्यालय/ स्थानीय तह/ स्वास्थ्य संस्थाहरू | सहयोगी संघ संस्थाहरू | असार- असोज | |
| २९. | विपद्को अवस्थामा लैंगिक हिंसाको स्वास्थ्य प्रतिकार्यको व्यवस्था गर्ने । तथा बहुक्षेत्रीय सेवाको लागि प्रेषणको व्यवस्था मिलाउने । | स्वास्थ्य कार्यालय, स्थानीय तह | सहयोगी संघ संस्थाहरू | असार- असोज | |

| सि.नं. | क्रियाकलाप | नेतृत्वदायी निकाय | सहयोगी निकाय | समय | कै. |
|--------|---|---|---|---------------|-----|
| ३०. | प्रजनन स्वास्थ्य सेवा <ul style="list-style-type: none"> • प्रजनन स्वास्थ्य सेवाका लागि न्युनतम प्रारम्भिक सेवा सामग्री (MISP) सुनिश्चित गर्ने । • सेवा प्रदायक तथा सरोकारवालाहरूको क्षमता अभिवृद्धि गर्ने । • आवश्यक औषधी तथा सामग्रीहरूको पूर्व भण्डारण गर्ने । • आपत्कालीन अवस्थामा प्रसुतिसेवाको लागि एम्बुलेन्सहरूको सम्पर्क नम्बर सहित प्रेषण योजना तयार गर्ने । | <ul style="list-style-type: none"> • तथा जनसङ्ख्या मन्त्रालय | <ul style="list-style-type: none"> • प्रदेश स्वास्थ्य निर्देशनालय., • प्रदेश स्वास्थ्य आपूर्ति केन्द्र • स्वा. का., PHEOC/UNFPA • सरकारी तथा निजी अस्पतालहरू • स्थानीय स्वास्थ्य संस्थाहरू | असार- असोज | |
| ३१. | सञ्चालित क्रियाकलापहरूको नियमित अनुगमन गर्ने । | स्वास्थ्य तथा जनसंख्या मन्त्रालय, स्वास्थ्य निर्देशनालय/ स्वास्थ्य कार्यालय/ स्थानीय तह | सहयोगी संघ संस्थाहरू | असार- असोज | |
| ३२. | कार्य प्रगतिको अद्यावधिक प्रतिवेदन तयार पार्ने र सम्बन्धित निकायमा पठाउने । | स्वास्थ्य कार्यालय/ स्थानीय तह / स्वास्थ्य संस्थाहरू | सहयोगी संघ संस्थाहरू | असार- असोज | |

ड. शिक्षा तथा सामाजिक विकास मन्त्रालय (शिक्षा)

| सि.नं. | क्रियाकलाप | नेतृत्वदायी निकाय | सहयोगी निकाय | समय | कै. |
|--------|--|------------------------------------|---|------------------------------|-----|
| १. | प्रदेश तहका विपद जोखिम न्यूनीकरण (DRR) क्षेत्रमा सम्बद्ध शिक्षा समूहका व्यक्तिहरूको सम्पर्क विवरण अद्यावधिक गर्ने | शिक्षा तथा सामाजिक विकास मन्त्रालय | प्रदेश शिक्षा निर्देशनालय, शिक्षा विकास तथा समन्वय इकाई, सामाजिक विकास डिभिजन कार्यालय | २०७८ असार दोश्रो हप्ता | |
| २. | विद्यालयस्तरमा बाढीको सम्भावित जोखिम न्यूनीकरण गर्न पूर्वतयारीका लागि नियमित बैठक, छलफल र अन्तरकृया सञ्चालन | विद्यालय | विद्यालय व्यवस्थाप समिति, शिक्षा विकास तथा समन्वय इकाई, सामाजिक विकास डिभिजन कार्यालय, स्थानीय सरकार, स्थानीयस्तरमा विपद क्षेत्रमा कार्य गर्ने संघसंस्थाहरू | २०७८ असार दोश्रो हप्ता | |
| ३. | प्रदेश तथा जिल्ला तहका शिक्षा समूह (Education cluster) का सदस्यहरूसँग प्रभावकारी समन्वय, जिम्मेवारी सहितको कार्यविवरण (TOR)निर्धारण र बाँडफाँड | शिक्षा तथा सामाजिक विकास मन्त्रालय | प्रदेश शिक्षा निर्देशनालय, शिक्षा विकास तथा समन्वय इकाई, सामाजिक विकास डिभिजन कार्यालय, शिक्षा क्षेत्रगत सदस्य, स्थानीय तह | २०७८ असार दोश्रो हप्ता | |
| ४. | शिक्षा संजाल समूह (Education cluster) का सदस्य संस्थाहरूसँग उपलब्ध शैक्षिक लगायत अन्य सम्बद्ध सामग्रीहरू भण्डारण गरेको | शिक्षा तथा सामाजिक विकास मन्त्रालय | प्रदेश शिक्षा निर्देशनालय, शिक्षा विकास तथा समन्वय इकाई, सामाजिक विकास | २०७८ असार | |

| सि.नं. | क्रियाकलाप | नेतृत्वदायी निकाय | सहयोगी निकाय | समय | कै. |
|--------|--|---|--|----------------------------------|-----|
| | स्थान र जनशक्तिको अभिलेख अद्यावधिक गर्ने | | डिभिजन कार्यालय, शिक्षा क्षेत्रगत सदस्य, स्थानीय तह | दोश्रो हप्ता | |
| ५. | Student Kit, School Kit, जस्ता सामग्रीहरूको न्यूनतम मापदण्ड निर्धारण गर्ने | शिक्षा तथा सामाजिक विकास मन्त्रालय | प्रदेश शिक्षा निर्देशनालय, शिक्षा विकास तथा समन्वय इकाई, सामाजिक विकास डिभिजन कार्यालय, शिक्षा क्षेत्रगत सदस्य, स्थानीय तह | २०७८ असार दोश्रो हप्ता | |
| ६. | आपतकालिन अवस्थामा वितरण गरिने शैक्षिक सामग्री बाकस वितरण र प्रयोगको स्पष्ट मार्गदर्शन र ढाँचा तयार गर्ने । | शिक्षा तथा सामाजिक विकास मन्त्रालय | प्रदेश शिक्षा निर्देशनालय, शिक्षा विकास तथा समन्वय इकाई, सामाजिक विकास डिभिजन कार्यालय, शिक्षा क्षेत्रगत सदस्य, स्थानीय तह | २०७८ असार पहिलो हप्ता | |
| ७. | विपद जोखिम न्यूनीकरण, अल्पिकरण योजनामा शिक्षकहरूको क्षमता अभिवृद्धिलाई विद्यालय सुरक्षा योजनाको एउटा पाटोको रूपमा विद्यालय सुधार योजनामा समावेश गर्ने । | विद्यालय | प्रदेश शिक्षा निर्देशनालय, शिक्षा विकास तथा समन्वय इकाई, शिक्षा क्षेत्रगत सदस्य, स्थानीय तह | योजना निर्माण वा अद्यावधिक गर्दा | |
| ८. | सामुदाय, वि.व्य.स., शिक्षक अभिभावक संघहरूलाई <ul style="list-style-type: none"> विद्यालय सुरक्षा योजना, विपद जोखिम न्यूनीकरण/अल्पिकरण, बाढीले थुपारेको फोहोरको सरसफाई, अस्थाई सिकाई कक्षा निर्माण तथा संचालन र मर्मत संभार सम्बन्धी उनीहरूको भूमिका तथा जिम्मेवारी बारे अभिमुखिकरण गर्ने । | प्रदेश शिक्षा निर्देशनालय, स्थानीय तह | शिक्षा विकास तथा समन्वय इकाई, शिक्षा क्षेत्रगत सदस्य, | २०७८ जेष्ठ | |
| ९. | शिक्षकहरूलाई खोज तथा उद्धार कार्यमा खटाउँदा र विद्यालयलाई आश्रयस्थलको रूपमा प्रयोग गर्दा त्यसबाट शिक्षामा पर्ने प्रभावबारे शिक्षकहरूलाई अभिमुखिकरण कार्यक्रम संचालन गर्ने । | स्थानीय तह | प्रदेश शिक्षा निर्देशनालय, विषय क्षेत्रगत सदस्य | २०७८ असार | |
| १०. | विद्यालय पहुँचका सुरक्षित वैकल्पिक बाटोहरूको पहिचान गर्ने । | विद्यालय | स्थानीय तह | २०७८ जेष्ठ | |
| ११. | शिक्षा समूहका सदस्यहरू, शिक्षा विकास तथा समन्वय इकाई, स्थानीय तह, वि.व्य.स., शिक्षक तथा विद्यार्थीहरूलाई विपद जोखिम | स्थानीय तह र शिक्षा विकास तथा समन्वय इकाई | प्रदेश शिक्षा निर्देशनालय, विषय क्षेत्रगत सदस्य | २०७८ जेष्ठ | |

| सि.नं. | क्रियाकलाप | नेतृत्वदायी निकाय | सहयोगी निकाय | समय | कै. |
|--------|--|------------------------------------|---|-----------|-----|
| | न्यूनीकरण तथा अस्थायी सिकाई केन्द्र, कक्षा व्यवस्थापन र स्थापनको मार्गदर्शन तथा आपतकालिन अवस्थाको शिक्षाका शैक्षिक सामग्रीहरूको वितरण र व्यवस्थापन सम्बन्धी तालिम सामग्री तयार गरी तालिम सञ्चालन गर्ने । | | | | |
| १२. | शिक्षा समूहका सदस्यहरूलाई आपतकालिन अवस्थामा पालना गर्नु पर्ने आचारसंहिता (Code of Conduct) र सूचना तथा सन्देशहरू संप्रेषण गर्ने सम्बन्धी तालिम संचालन गर्ने । | शिक्षा तथा सामाजिक विकास मन्त्रालय | स्थानीय तह र शिक्षा विकास तथा समन्वय इकाई, विषय क्षेत्रगत सदस्य | २०७८ असार | |
| १३. | अस्थायी सिकाई केन्द्र, कक्षाकोठा निर्माणका लागि प्राथमिक र वैकल्पिक स्थानको पहिचान तथा छनोट | स्थानीय तह | शिक्षा विकास तथा समन्वय इकाई, विषय क्षेत्रगत सदस्य | २०७८ असार | |

च. भूमि व्यवस्था, कृषि तथा सहकारी मन्त्रालय (कृषि तथा खाद्य सुरक्षा)

| सि.नं. | क्रियाकलाप | जिम्मेवार निकाय | सहयोगी निकाय | समय | कै. |
|--------|--|---|---|---------|-----|
| १. | मौसम पूर्वानुमानमा आधारित भएर सो सम्बन्धी सूचनाहरू कृषकहरूलाई जानकारी गराउने | भूमि व्यवस्था, कृषि तथा सहकारी मन्त्रालय | कृषि व्यावसाय प्रवर्द्धन तथा सहयोग तालिम केन्द्र, कृषि हेर्ने जिल्ला स्थित कार्यालय | निरन्तर | |
| २. | आपतकालिन अवस्थाको लागि बिउ बेर्नाहरूको मौज्दात राखी प्रभावितलाई उपलब्ध गराउने व्यवस्था मिलाउने | कृषि विकास निर्देशनालय | विउ उत्पादक समुह, सहकारी, कम्पनी र कृषि सामग्री कम्पनी | निरन्तर | |
| ३. | खाद्य सुरक्षा क्लष्टरमा संलग्न विकास साझेदार संघसंस्थाहरूसँगको बैठकबाट कार्ययोजना स्वीकृत र पूर्व तयारीका बैठकहरू नियमित रूपमा सञ्चालन गर्ने । | भूमि व्यवस्था, कृषि तथा सहकारी मन्त्रालय | कृषि हेर्ने जिल्ला स्थित कार्यालय, विश्व खाद्य कार्यक्रम, अन्य सम्बन्धित निकायहरू | निरन्तर | |
| ४. | खाद्य सुरक्षा क्लष्टरमा संलग्न विकास साझेदार संघसंस्थाहरूसँगको stock pile को रेकर्ड अद्यावधिक गर्ने । | भूमि व्यवस्था, कृषि तथा सहकारी मन्त्रालय | कृषि हेर्ने जिल्ला स्थित कार्यालय, विश्व खाद्य कार्यक्रम, अन्य सम्बन्धित निकायहरू | निरन्तर | |
| ५. | विपद्को पहिलो १५ दिनको लागि खाद्य सहायता तयारी अवस्थामा राख्ने । । | भूमि व्यवस्था, कृषि तथा सहकारी मन्त्रालय | कृषि हेर्ने जिल्ला स्थित कार्यालय, विश्व खाद्य कार्यक्रम, उद्योग वाणिज्य संघ, अन्य सम्बन्धित निकायहरू | निरन्तर | |
| ६. | Rapid Emergency Food Security and Vulnerability Assessment, कार्यविधि तयार र अद्यावधिक गर्ने । | भूमि व्यवस्था, कृषि तथा सहकारी मन्त्रालय | कृषि हेर्ने जिल्ला स्थित कार्यालय, विश्व खाद्य कार्यक्रम, अन्य सम्बन्धित निकायहरू | निरन्तर | |
| ७. | खाद्यान्न तरकारी र घास लगायतको बालीको विउ stock राख्ने | भूमि व्यवस्था, कृषि तथा सहकारी मन्त्रालय, | कृषि हेर्ने जिल्ला स्थित कार्यालय, विश्व खाद्य | निरन्तर | |

| सि.नं. | क्रियाकलाप | जिम्मेवार निकाय | सहयोगी निकाय | समय | कै. |
|--------|---|---|---|------------|-----|
| | व्यवस्था मिलाउने । | स्थानीय तह | कार्यक्रम, पशु तथा वाली नक्ष स्रोत केन्द्र, अन्य सम्बन्धित निकायहरू | | |
| ८. | प्रदेश स्तरमा contingency plan बनाउन सहजीकरण गर्ने । | भूमि व्यवस्था, कृषि तथा सहकारी मन्त्रालय | कृषि हेर्ने जिल्ला स्थित कार्यालय, विश्व खाद्य कार्यक्रम, अन्य सम्बन्धित निकायहरू | २०७८ जेष्ठ | |
| ९. | पशुपंछी विभिन्न रोग तथा महामारी (बर्डफ्लु/अन्य) का विरुद्धका भ्याक्सिन लगाउने तथा नियन्त्रण गर्ने | स्थानीय तहहरू/भेटनरी अस्पताल तथा पशुविज्ञ केन्द्र | कृषि हेर्ने जिल्ला स्थित कार्यालय, विश्व खाद्य कार्यक्रम, अन्य सम्बन्धित निकायहरू | निरन्तर | |
| १०. | कृषि वालीमा लाग्ने महामारीजन्य रोग तथा किराको नियन्त्रण गर्ने | कृषि विकास निर्देशनालय, वाली संरक्षण प्रयोगशाला | कृषि हेर्ने जिल्ला स्थित कार्यालय | | |
| ११. | विपद्बाट मृत्यु भएका पशुपंछीको व्यवस्थापन गर्ने । | स्थानीय तहहरू/भेटनरी अस्पताल तथा पशुविज्ञ केन्द्र | कृषि हेर्ने जिल्ला स्थित कार्यालय, विश्व खाद्य कार्यक्रम, अन्य सम्बन्धित निकायहरू | निरन्तर | |
| १२. | खाद्यान्न उपलब्धताको एकिन गरी अपुग खाद्यान्नको व्यवस्था गर्ने । | स्थानीय तहहरू, खाद्य संस्थान र खाद्य डिपो | जिल्ला प्रशासन कार्यालय, सुरक्षा निकाय, उद्योग वाणिज्य संघ | निरन्तर | |
| १३. | आपतकालिन अवस्थाको लागि खाद्यान्न वितरणको व्यवस्था मिलाउने | स्थानीय तहहरू, | जिल्ला प्रशासन कार्यालय, सुरक्षा निकाय, उद्योग वाणिज्य संघ | | |
| १४. | निर्वाह पद्धती अवलम्बनको लागि जनचेतना अभिवृद्धि गर्ने | स्थानीय तहहरू | महिला स्वास्थ्य स्वयंसेविका र हरित स्वयंसेवक | | |
| १५. | तयारी खाद्यान्न (Ready to eat Food) को व्यवस्था मिलाउने । | स्थानीय तहहरू | भूमि व्यवस्था, कृषि तथा सहकारी मन्त्रालय, उद्योग वाणिज्य संघ | निरन्तर | |

छ. शिक्षा तथा सामाजिक विकास मन्त्रालय (संरक्षण)

| सि.नं. | क्रियाकलाप | जिम्मेवार निकाय | सहयोगी निकाय | समय | कै. |
|--------|---|---|---|------------|-----|
| १. | संरक्षण विषयगत क्षेत्रको Contingency Plan पुनरावलोकन तथा अद्यावधिक गर्ने । | शिक्षा तथा सामाजिक विकास मन्त्रालय, सामाजिक विकास महाशाखा | UNFPA, UNICEF तथा संरक्षण विषयगत क्षेत्रका सदस्यहरू, स्थानीय तह | २०७८ जेष्ठ | |
| २. | प्रदेशस्तरमा संरक्षण विषयगत क्षेत्रको भूमिका बारे सरोकारवालाहरूलाई अभिमुखिकरण कार्यक्रम (सम्भावित बाढी, पहिरोबाट बढी जोखिम भएका जिल्ला) सञ्चालन गर्ने | शिक्षा तथा सामाजिक विकास मन्त्रालय, सामाजिक विकास महाशाखा | UNFPA, UNICEF तथा संरक्षण विषयगत क्षेत्रका सदस्यहरू, स्थानीय तह | २०७८ असार | |
| ३. | प्रदेश र स्थानीय तहमा संरक्षण विषयगत क्षेत्र/समूह स्थापना र मनसुन पूर्व तयारीको लागि अनुरोध गर्ने । | शिक्षा तथा सामाजिक विकास मन्त्रालय, सामाजिक विकास महाशाखा | UNFPA, UNICEF तथा संरक्षण विषयगत क्षेत्रका सदस्यहरू, स्थानीय तह | २०७८ जेष्ठ | |

| सि.नं. | क्रियाकलाप | जिम्मेवार निकाय | सहयोगी निकाय | समय | कै. |
|--------|---|---|--|----------------------|-----|
| ४. | विपद्का कारण जोखिममा रहेका महिला, बालबालिका, जेष्ठ नागरिक, अपांगता भएका व्यक्तिहरू र लैङ्गिक एवं यौनिक अल्पसंख्यकहरूका लागि आवश्यक सेवा प्रवाह सुनिश्चताका लागि समन्वय र सहकार्यका संयन्त्रहरूको निमार्ण गर्ने । | शिक्षा तथा सामाजिक विकास मन्त्रालय, सामाजिक विकास महाशाखा | UNFPA, UNICEF तथा संरक्षण विषयगत क्षेत्रका सदस्यहरू, स्थानीय तह | तयारी अवस्थामा | |
| ५. | महिलामैत्री स्थलको लागि आवश्यक सामग्रीहरूको भण्डारण गर्ने । | शिक्षा तथा सामाजिक विकास मन्त्रालय, सामाजिक विकास महाशाखा | UNFPA, तथा संरक्षण विषयगत क्षेत्रका सदस्यहरू, स्थानीय तह | तयारी अवस्थामा | |
| ६. | लैङ्गिक हिंसा रोकथाम, बेचबिखन बिरुद्ध र मनोसामाजिक सेवा, सूचना तथा सञ्चार सम्बन्धी सामग्री उत्पादन र प्रसारणको व्यवस्था मिलाउने । | शिक्षा तथा सामाजिक विकास मन्त्रालय, सामाजिक विकास महाशाखा | UNFPA, UNICEF तथा संरक्षण विषयगत क्षेत्रका सदस्यहरू, स्थानीय तह | तयारी अवस्थामा | |
| ७. | बालमैत्री स्थलको लागि आवश्यक सामग्रीको व्यवस्था गर्ने । | शिक्षा तथा सामाजिक विकास मन्त्रालय, सामाजिक विकास महाशाखा | UNICEF तथा संरक्षण विषयगत क्षेत्रका सदस्यहरू, स्थानीय तह | तयारी अवस्थामा | |
| ८. | बालबालिका तथा परिवारवाट विछोडिएका वा अभिभावक गुमाएकाका लागि तत्काल आवश्यक सहयोग गर्नका लागि आकस्मिक कोषको व्यवस्था गर्न फोकल पर्सन तोक्ने वा संयन्त्र तयार गर्ने | शिक्षा तथा सामाजिक विकास मन्त्रालय, सामाजिक विकास महाशाखा | UNICEF/संरक्षण विषयगत क्षेत्रका सदस्यहरू, स्थानीय तह | तयारी अवस्थामा रहेको | |
| ९. | महिलामैत्री स्थल सञ्चालन निर्देशिका तयारी तथा वितरण (राष्ट्रिय संरक्षण क्षेत्रको प्रतिकार्य योजना अनुसार तयारी गर्ने) | शिक्षा तथा सामाजिक विकास मन्त्रालय, सामाजिक विकास महाशाखा | UNFPA/संरक्षण विषयगत क्षेत्रका सदस्यहरू, स्थानीय तह | २०७८ जेष्ठ | |
| १०. | लैङ्गिक हिंसा रोकथाम र व्यवस्थापनका लागि स्तरीय सञ्चालन विधि (GBV SOP in Emergency) र अनुसार कार्यान्वयन गर्ने | शिक्षा तथा सामाजिक विकास मन्त्रालय, सामाजिक विकास महाशाखा | UNFPA/संरक्षण विषयगत क्षेत्रका सदस्यहरू, स्थानीय तह | | |
| ११. | सूचना तथा सञ्चार सामग्री प्रकाशन, वितरण, प्रशारण गर्ने (विपद् पूर्वतयारी तथा विपद्को समयमा महिला, बालबालिका, जेष्ठ नागरिक, अपांगता भएका व्यक्तिहरू र लैङ्गिक एवं यौनिक अल्पसंख्यकहरूमा हुन सक्ने हिंसा, दुर्व्यवहार, शोषण, उपेक्षा र विभेदबाट रोकथाम गर्नका लागि विभिन्न संचार माध्यमहरू रेडियो, टेलिभिजन, पत्रपत्रिका, पर्चा, पम्पलेट माइकिङ्ग आदि मार्फत सचेतनामूलक कार्यक्रमहरू सञ्चालन गर्ने ।) | शिक्षा तथा सामाजिक विकास मन्त्रालय, सामाजिक विकास महाशाखा | UNICEF, UNFPA / नेपाल प्रहरी, स्थानीय तह, विषयगत क्षेत्रका सदस्यहरू, | निरन्तर | |
| १२. | मनोसामाजिक विमर्श सेवा प्रदान गर्न तालिम प्राप्त मनोसामाजिक विमर्शकर्ता तथा सामुदायिक मनोसामाजिक परामर्शकर्ताको सूची | शिक्षा तथा सामाजिक विकास मन्त्रालय, सामाजिक विकास महाशाखा | स्थानीय तह, लगायत अन्य सम्बन्धित सस्थाहरू | २०७८ जेष्ठ | |

| सि.नं. | क्रियाकलाप | जिम्मेवार निकाय | सहयोगी निकाय | समय | कै. |
|--------|--|---|--|---------------|-----|
| | तयार र अद्यावधिक गरी आवश्यकता अनुसार परिचालन गर्न सहजिकरण एवं समन्वय गर्ने । | | | | |
| १३. | संरक्षण क्षेत्रमा कार्यरत संघसंस्थाहरूको पूर्वतयारी, प्रतिकार्य योजना तथा सम्पर्क सुत्रको नक्शाङ्कन गर्ने । | शिक्षा तथा सामाजिक विकास मन्त्रालय, सामाजिक विकास महाशाखा | UNICEF,UNFPA/ नेपाल प्रहरी, स्थानीय तह, विषयगत क्षेत्रका सदस्यहरू, | २०७८ जेष्ठ | |
| १४. | आइसोलेसन तथा क्वारेन्टाइन केन्द्रहरूमा रहेका महिला, बालबालिका, जेष्ठ नागरिक, अपाङ्गता भएका व्यक्तिहरू र लैङ्गिक एवं यौनिक अल्पसंख्यकहरूको विवरण संकलन, प्राप्त सूचनाहरूको विश्लेषण, व्यवस्थापन तथा प्रतिवेदन तयार गर्ने । | शिक्षा तथा सामाजिक विकास मन्त्रालय, सामाजिक विकास महाशाखा | UNICEF,UNFPA/ नेपाल प्रहरी, स्थानीय तह, विषयगत क्षेत्रका सदस्यहरू, | २०७८ जेष्ठ | |
| १५. | आइसोलेसन तथा क्वारेन्टाइन केन्द्रहरूमा रहेका किशोरी तथा महिलाहरू र लैङ्गिक एवं यौनिक अल्पसंख्यकहरूको लागि Dignity Kit/ Kishori Kit उपलब्ध गराउने । | शिक्षा तथा सामाजिक विकास मन्त्रालय, सामाजिक विकास महाशाखा | UNFPA/ स्थानीय तह, विषयगत क्षेत्रका सदस्यहरू, | आवश्यकतानुसार | |
| १६. | प्रदेशका विभिन्न जिल्ला तथा पालिकाहरूमा अवस्थित संरक्षण क्षेत्रका विभिन्न श्रोतहरू (बालगृह, बालसुधारगृह, अस्थायी संरक्षण केन्द्र, संरक्षण क्षेत्रका मानव श्रोत आदि) को पहिचान गरी सम्बन्धित जिल्लामा कार्यरत संघ संस्थाबाट अनुगमन गर्ने र आवश्यकता र वस्तुस्थिति पहिचान गर्ने व्यवस्था मिलाउने । | शिक्षा तथा सामाजिक विकास मन्त्रालय, सामाजिक विकास महाशाखा | UNICEF,UNFPA/ स्थानीय तह, विषयगत क्षेत्रका सदस्यहरू, | जेठ २०७८ | |
| १७. | समुदाय स्तरमा रहेका बालक्लव, किशोर-किशोरी समुह, आमा समुह, लैङ्गिक हिंसा निगरानी समुह आदि जस्ता समुदायमा आधारित संरक्षण प्रणालीहरू लाई कोभिड -१९ का साथै अन्य विपद्हरू र यस बाट बच्ने उपायहरू र यस्तो अवस्थामा संरक्षणका सवालहरूका बारेमा सचेतनामुलक क्रियाकलापहरूमा संलग्न गराउन सहयोग गर्ने । | शिक्षा तथा सामाजिक विकास मन्त्रालय, सामाजिक विकास महाशाखा | UNICEF,UNFPA/ स्थानीय तह, विषयगत क्षेत्रका सदस्यहरू, | आवश्यकतानुसार | |
| १८. | Dignity Kit/ Kishori Kit तथा अन्य आवश्यक सामग्रीहरूको व्यवस्थापन र पूर्व भण्डारणको तयारी गर्ने । | शिक्षा तथा सामाजिक विकास मन्त्रालय, सामाजिक विकास महाशाखा | UNFPA/स्थानीय तह, विषयगत क्षेत्रका सदस्यहरू, | जेठ २०७८ | |
| १९. | स्वास्थ्य विषयगत क्षेत्रसँगको आवश्यक सहकार्य गरी महिला, बालबालिका, जेष्ठ नागरिक, अपाङ्गता भएका व्यक्तिहरू, लैङ्गिक तथा | शिक्षा तथा सामाजिक विकास मन्त्रालय, सामाजिक विकास महाशाखा | UNFPA/स्थानीय तह, विषयगत क्षेत्रका सदस्यहरू, | आवश्यकतानुसार | |

| सि.नं. | क्रियाकलाप | जिम्मेवार निकाय | सहयोगी निकाय | समय | कै. |
|--------|--|---|---|----------|-----|
| | यौनिक अल्पसंख्यकहरूको लागि आवश्यक स्वास्थ्य सेवा प्रवाह गर्नको लागि समन्वयात्मक पैरवी गर्ने । | | | | |
| २०. | कोभिड १९ का साथै अन्य विपदहरू र महिला, बालबालिका, जेष्ठ नागरिक, अपांगता भएका व्यक्तिहरू र लैङ्गिक तथा यौनिक अल्पसंख्यकहरूमा यसको प्रभावका बारेमा रेडियो कार्यक्रम उत्पादन तथा प्रसारण गर्ने । | शिक्षा तथा सामाजिक विकास मन्त्रालय, सामाजिक विकास महाशाखा | UNFPA/स्थानीय तह, विषयगत क्षेत्रका सदस्यहरू, | निरन्तर | |
| २१. | निःशुल्क हटलाइन तथा विभिन्न सामाजिक सञ्जाल मार्फत महिला, बालबालिका र किशोर किशोरीहरूमा मनोसामाजिक असर न्युनिकरणका लागि Virtual मनोसामाजिक परामर्श प्रदान गर्ने व्यवस्था मिलाउन समन्वय गर्ने । | शिक्षा तथा सामाजिक विकास मन्त्रालय, सामाजिक विकास महाशाखा | UNFPA/UNICEF स्थानीय तह, विषयगत क्षेत्रका सदस्यहरू, | निरन्तर | |
| २२. | कोभिड १९ का साथै अन्य विपदहरूबाट प्रभावित, परिवारबाट छुट्टिएका, अलग्गिएका र अन्य जोखिमपूर्ण अवस्थामा रहेका बालबालिकाहरूको तथ्याङ्क स्थानीय तहहरूको समन्वय र सहयोगमा संकलन र विश्लेषण गरी आवश्यक सेवाको पहिचान र प्रवाहमा सहजीकरण गर्ने । | शिक्षा तथा सामाजिक विकास मन्त्रालय, सामाजिक विकास महाशाखा | UNFPA/UNICEF स्थानीय तह, विषयगत क्षेत्रका सदस्यहरू, | निरन्तर | |
| २३. | संघीय सरकारबाट प्राप्त लैंगिक हिंसा उद्धार तथा राहत कोष संचालन निर्देशिका बनाई कार्यान्वयन गर्ने । | स्थानीय तह | UNFPA/UNICEF, विषयगत क्षेत्रका सदस्यहरू, | २०७८ जेठ | |
| २४. | स्थानीय संरक्षण प्रणाली सुदृढीकरणका लागि अगुवा संरक्षणकर्ताको क्षमता अभिवृद्धि गर्ने । | शिक्षा तथा सामाजिक विकास मन्त्रालय, सामाजिक विकास महाशाखा | UNFPA/UNICEF, विषयगत क्षेत्रका सदस्यहरू, | निरन्तर | |

ज. ग्रामिण तथा शहरी विकास मन्त्रालय (खानेपानी, स्वच्छता तथा सरसफाई)

| सि.नं. | क्रियाकलाप | जिम्मेवार निकाय | सहयोगी निकाय | समय | कै. |
|--------|---|----------------------------------|---|-------------------|-----|
| १२. | प्रत्येक जिल्लामा वर्षाबाट हुने बाढी, पहिरोको कारणबाट उत्पन्न हुने विपद् जोखिम क्षेत्रको पहिचान गर्ने । | ग्रामिण तथा शहरी विकास मन्त्रालय | खानेपानी तथा सरसफाई डिभिजन कार्यालय, स्थानीय तह, | निरन्तर प्रक्रिया | |
| १३. | पहिचान भएका विपद् जोखिम क्षेत्रहरूका वस्तिका लागि बैकल्पिक सुरक्षित खानेपानीका योजना तयार गर्ने । | ग्रामिण तथा शहरी विकास मन्त्रालय | खानेपानी तथा सरसफाई डिभिजन कार्यालय, स्थानीय तह, जिल्ला प्रशासन कार्यालय, | निरन्तर प्रक्रिया | |
| १४. | विपद्को समयमा आवश्यक हुने WASH का गतिविधिहरूका लागि | ग्रामिण तथा शहरी विकास मन्त्रालय | खानेपानी तथा सरसफाई डिभिजन कार्यालय, | निरन्तर | |

| सि.नं. | क्रियाकलाप | जिम्मेवार निकाय | सहयोगी निकाय | समय | कै. |
|--------|---|----------------------------------|---|-------------------|-----|
| | प्राविधिक सहयोग प्रदान गर्ने । | | स्थानीय तह, जिल्ला प्रशासन कार्यालय, | प्रक्रिया | |
| १५. | अस्थायी आवासका लागि आकस्मिक खानेपानीका टैंकी, पाइप लगायतका सामग्रीहरूको व्यवस्थापन गर्न सरोकारवाला निकायहरूसँग समन्वयमा योजना निर्माण गर्ने । | ग्रामिण तथा शहरी विकास मन्त्रालय | खानेपानी तथा सरसफाई डिभिजन कार्यालय, स्थानीय तह, जिल्ला प्रशासन कार्यालय, | निरन्तर प्रक्रिया | |
| १६. | अस्थायी शिविरहरूको लागि सुरक्षित खानेपानी, शौचालय, फोहोर व्यवस्थापनका लागि प्राविधिक सहयोग गर्ने । | ग्रामिण तथा शहरी विकास मन्त्रालय | खानेपानी तथा सरसफाई डिभिजन कार्यालय, स्थानीय तह, जिल्ला प्रशासन कार्यालय, | निरन्तर | |
| १७. | WASH Kits को व्यवस्था गर्ने । | ग्रामिण तथा शहरी विकास मन्त्रालय | खानेपानी तथा सरसफाई डिभिजन कार्यालय, स्थानीय तह, जिल्ला प्रशासन कार्यालय, युनिसेफ | निरन्तर प्रक्रिया | |
| १८. | मानवीय आवश्यकताहरू क्याम्पमा WASH का आधारभुत सेवा व्यवस्था गर्ने । जस्तै:- Hospital, School, Security, relief center आदि । | ग्रामिण तथा शहरी विकास मन्त्रालय | खानेपानी तथा सरसफाई डिभिजन कार्यालय, स्थानीय तह, जिल्ला प्रशासन कार्यालय, युनिसेफ | निरन्तर प्रक्रिया | |
| १९. | अस्थायी आवासका लागि खुल्ला क्षेत्र पहिचान भएका स्थानहरूमा शौचालय र खानेपानीका व्यवस्थापन गर्ने । गरी अद्यावधिक गर्ने । | ग्रामिण तथा शहरी विकास मन्त्रालय | खानेपानी तथा सरसफाई डिभिजन कार्यालय, स्थानीय तह, जिल्ला प्रशासन कार्यालय, युनिसेफ | निरन्तर प्रक्रिया | |
| २०. | WASH विषय क्षेत्रका मानवीय सहायता निकायहरू विचको समन्वय र परिचालन निर्देशिका तयार गर्ने । । | ग्रामिण तथा शहरी विकास मन्त्रालय | खानेपानी तथा सरसफाई डिभिजन कार्यालय, स्थानीय तह, जिल्ला प्रशासन कार्यालय, युनिसेफ | निरन्तर प्रक्रिया | |

झ. भौतिक पूर्वाधार विकास मन्त्रालय/ग्रामिण तथा शहरी विकास मन्त्रालय (शिघ्र पुनर्लाभ-पुनर्स्थापना, Early Recovery)

| सि.नं. | क्रियाकलाप | जिम्मेवार निकाय | सहयोगी निकाय | समय | कै. |
|--------|---|---------------------------------|--|--------------|-----|
| १. | विपद्का कारण क्षति भएका सिंचाई, उर्जा, सडक जस्ता संरचनाको मर्मतसंभार गरी सुचारू गर्ने । | भौतिक पूर्वाधार विकास मन्त्रालय | पूर्वाधार विकास कार्यालय, स्थानीय तह जिल्ला समन्वय समिति, | विपद् पश्चात | |
| २. | निजि क्षेत्र, विकास निर्माणका आयोजनाहरूसँगको समन्वयमा हेभि ईक्युपमेन्ट परिचालनका लागि सडक पहुँचको विस्तार गर्ने । | भौतिक पूर्वाधार विकास मन्त्रालय | पूर्वाधार विकास कार्यालय, स्थानीय तह निजि क्षेत्र, विकास आयोजनाहरू | विपद् पश्चात | |
| ३. | विपद् पश्चात प्रभावित क्षेत्रको क्षति तथा आवश्यकताको लेखाजोखा गर्न लेखाजोखा समुह गठन गर्ने । | भौतिक पूर्वाधार विकास मन्त्रालय | पूर्वाधार विकास कार्यालय, स्थानीय तह क्षेत्रगत निकायहरू, युएनडिपी | विपद् पश्चात | |
| ४. | तत्काल पुनःस्थापना तथा पुनर्निर्माणका लागि योजना निर्माण गरी | भौतिक पूर्वाधार विकास मन्त्रालय | पूर्वाधार विकास कार्यालय, स्थानीय तह | विपद् | |

| सि.नं. | क्रियाकलाप | जिम्मेवार निकाय | सहयोगी निकाय | समय | कै. |
|--------|--|----------------------------------|---|-----------------|-----|
| | कार्यान्वयन गर्ने । | | निजि क्षेत्र, विकास आयोजनाहरू | पश्चात | |
| ५. | सबै विषयगत क्षेत्रहरूसँगको समन्वयमा तत्कालिन प्रभावको विवरण तयार गरी प्रदेश विपद् व्यवस्थापन परिषद र कार्यकारी समितिमा पेश गर्ने । | भौतिक पूर्वाधार विकास मन्त्रालय | पूर्वाधार विकास कार्यालय, स्थानीय तह निजि क्षेत्र, विकास आयोजनाहरू | विपद् पश्चात | |
| ६. | सुरक्षित आवास निर्माणका लागि जग्गाको छनौट गर्ने । र एकिकृत बस्ति निर्माणका लागि योजना निर्माण गरि कार्यान्वयन गर्ने । | भौतिक पूर्वाधार विकास मन्त्रालय | पूर्वाधार विकास कार्यालय, स्थानीय तह, जिल्ला समन्वय समिति | विपद् पश्चात | |
| ७. | प्रभावित क्षेत्रका बस्तिमा तथा शिविरहरूमा खानेपानी तथा सरसफाईका योजनाहरूको मर्मत सम्भार गर्ने । | ग्रामिण तथा शहरी विकास मन्त्रालय | पूर्वाधार विकास कार्यालय, स्थानीय तह खानेपानी तथा सरसफाई डिभिजन कार्यालय | विपद् पश्चात | |
| ८. | प्रभावित क्षेत्रमा क्षति भएका निजि तथा सार्वजनिक भवनहरू, खानेपानी तथा सरसफाईका क्षेत्रमा भएका क्षतिको लेखाजोखा टोली गठन गर्ने । | ग्रामिण तथा शहरी विकास मन्त्रालय | पूर्वाधार विकास कार्यालय, स्थानीय तह खानेपानी तथा सरसफाई डिभिजन कार्यालय | विपद् पश्चात | |
| ९. | क्षति भएका भवनहरूको क्षतिको लेखाजोखा गर्ने । | ग्रामिण तथा शहरी विकास मन्त्रालय | पूर्वाधार विकास कार्यालय, स्थानीय तह प्रदेश पूर्वाधार विकास प्रधिकरण | विपद् पश्चात | |
| १०. | सुरक्षित आवासका लागि योजना निर्माण गरी तत्कालिन र दिर्घकालिन योजना निर्माण गरि कार्यान्वयन गर्ने । | ग्रामिण तथा शहरी विकास मन्त्रालय | पूर्वाधार विकास कार्यालय, स्थानीय तह प्रदेश पूर्वाधार विकास प्रधिकरण | विपद् पश्चात | |
| ११. | जोखिमयुक्त बस्ति स्थानान्तरणका लागि सुरक्षित आवास व्यवस्थापन प्रवर्धन गर्ने । | ग्रामिण तथा शहरी विकास मन्त्रालय | पूर्वाधार विकास कार्यालय, स्थानीय तह प्रदेश पूर्वाधार विकास प्रधिकरण | विपद् पश्चात | |
| १२. | प्रभावित क्षेत्रमा खानेपानी तथा सरसफाईको पहुँचको मापदण्ड तयार गरी सुनिश्चितता गर्ने । | ग्रामिण तथा शहरी विकास मन्त्रालय | पूर्वाधार विकास कार्यालय, स्थानीय तह खानेपानी तथा सरसफाई डिभिजन कार्यालय | विपद् पश्चात | |
| १३. | पुनःस्थापना तथा शिघ्र पुनर्लाभका गतिविधिमा निजि क्षेत्र, विकास साझेदार निकायहरूसँगको सहभागीताका लागि समन्वय गर्ने । | ग्रामिण तथा शहरी विकास मन्त्रालय | पूर्वाधार विकास कार्यालय, स्थानीय तह प्रदेश पूर्वाधार विकास प्राधिकरण | विपद् पश्चात | |

ज. सुरक्षा निकायहरूको जिम्मेवारी

| नेपाली सेना | नेपाल प्रहरी | सशस्त्र प्रहरी बल |
|---|--|---|
| <ul style="list-style-type: none"> नेपाली सेना मातहत जिल्लामा तैनाथ युनिटमा, सिनियर अधिकृतलाई Disaster Focal Person तोक्ने । विपद् पूर्वतयारीका लागि आवश्यक सामग्री तथा औजारको व्यवस्था मिलाउने । | <ul style="list-style-type: none"> प्रकोपजन्य घटनाहरूको सूचना संकलनका लागि सम्पर्क व्यक्ति (Focal Person) तोक्ने आवश्यक दक्ष जनशक्तिहरू तयारी अवस्थामा राख्ने । जनशक्तिलाई उपलब्ध उद्धार सामग्रीहरू तथा व्यक्तिगत सुरक्षा | <ul style="list-style-type: none"> सशस्त्र प्रहरी बल, नेपालका सबै कार्यालयहरूमा खोज तथा उद्धारका आधारभूत उपकरणहरू सहित उद्धार टोली Stand By राख्ने ।। उपलब्ध विपद् उद्धारका आधुनिक सामग्रीहरूको प्रदेश स्तरीय |

| नेपाली सेना | नेपाल प्रहरी | सशस्त्र प्रहरी बल |
|--|---|--|
| <ul style="list-style-type: none"> सम्भावित विपदको प्रकृति अनुरूप स्ट्याण्डबाई फौजलाई श्रोत, साधन सीपयुक्त बनाउने । प्राकृतिक जोखिमको अनुगमन विश्लेषण गरी सर्वसाधारण प्रयोगकर्ताका लागि उपयुक्त हुने खालका जानकारीमुलक विपद् व्यवस्थापन सम्बन्धी सूचना सामाजिक सञ्जालमा राख्ने । विपद्का घटनाबाट हुन सक्ने सम्भावित जोखिम न्यूनीकरणका लागि प्रदेश विपद् व्यवस्थापन समिति, जिल्ला विपद् व्यवस्थापन समिति तथा स्थानीय विपद् व्यवस्थापन समितिहरूसँग समन्वय गरी पूर्वतयारी तथा प्रतिकार्य गर्ने । खोज तथा उद्धार कार्यको लागि आवश्यक दक्ष जनशक्ति स्वास्थ्यकर्मी तथा सामाग्रीहरू तयारी हालतमा राख्ने । हेलिकप्टरहरूलाई असार दोस्रो साताभित्र खोज तथा उद्धार टोली सहित तयारी अवस्थामा राख्ने । । | <ul style="list-style-type: none"> सामग्री (PPE) को प्रयोग आदि सम्बन्धी प्रशिक्षण दिने । प्रदेशभित्र रहेका सरकारी/गैरसरकारी निकायहरूको विवरण र स्थानीय तहमा वडास्तरस्म्म जनप्रतिनिधि लगायत सम्बन्धित व्यक्तिहरूको नाम, सम्पर्क नम्बर संकलन तथा अद्यावधिक गर्ने । सम्भावित क्षति न्यूनीकरण गर्न आवश्यक सवारी साधन औजार, उपकरण तथा उद्धार सामग्री सहितको दक्ष (तालिम प्राप्त) जनशक्ति तयारी हालतमा राख्ने । सरोकारवाला निकायहरूसँगको समन्वयमा पूर्व सूचना प्रणालीलाई प्रभावकारी बनाउने प्रदेश, जिल्ला र स्थानीय विपद् व्यवस्थापन समितिसाग निरन्तर सञ्चार र समन्वय गर्ने । | <ul style="list-style-type: none"> विपद् उद्धार टिमले प्रयोग गर्ने । गरी तयारी हालतमा राख्ने । । विपद् व्यवस्थापन सम्बन्धी तालिम प्राप्त नगरेका सशस्त्र प्रहरी कर्मचारीहरूलाई समय समयमा खोज तथा उद्धार सम्बन्धी अनुशिक्षण तालिम कार्यक्रम संचालन गर्ने । मनसुनको समयमा हुन सक्ने सम्भावित विपद्मा प्रभावकारी कार्य सम्पादनको लागि सरोकारवाला निकायहरू बीच समन्वय गर्ने । प्रादेशिक आपतकालीन कार्य संचालन केन्द्रहरू तथा जिल्ला आपतकालीन कार्य संचालन केन्द्रहरूमा आवश्यकता अनुसार संचार तालिम प्राप्त जनशक्तिहरू परिचालन गर्ने । विपद् उद्धार टोली लगायत सम्पूर्ण सशस्त्र प्रहरी बल, नेपालका ईकाइहरूले मनसुन शुरु हुनु पूर्व आफ्नो जिम्मेवारी इलाकामा स्थानीय प्रशासन लगायत विभिन्न सरकारवाला निकायसँग समन्वय गरी कार्य गर्ने । |
| <ul style="list-style-type: none"> खोज उद्धारका लागि Contingency plan तयार गरी उद्धार टोलीलाई समय समयमा Dry Practice गराउने । सुरक्षा निकायका विभिन्न युनिटहरूमा रहेका हेभि ईक्युपमेन्टहरू, उद्धार सामाग्रीहरू सहित उद्धार टोली उपलब्ध उद्धार सामाग्रीहरू सहित Stand by राख्ने । । जल तथा मौसम विज्ञान विभाग, जल विज्ञान महाशाखा/बाढी पूर्वानुमान शाखाबाट प्रकाशित हुने बाढी सम्बन्धी बुलेटिन सशस्त्र प्रहरी बल, नेपालका सम्पूर्ण युनिटहरूमा आवश्यक तयारी गर्ने । | | |

ट. गैह्रसरकारी निकाय र निजी क्षेत्रको जिम्मेवारी

| गैह्रसरकारी संस्था | निजी क्षेत्र |
|---|---|
| <ul style="list-style-type: none"> नेपाल रेडक्रस सोसाइटीले, स्थानीय तह र नेपाल प्रहरीका स्थानीय युनिटको सहभागितामा विपद् क्षेत्रको प्रारम्भिक द्रुत लेखाजोखा सर्वेक्षण गर्ने । । राहत आपूर्ति तथा वितरण (खाद्य तथा गैर खाद्य सामाग्रीहरू), आधारभुत मानवीय सहायताका लागि अत्यावश्यक सामाग्रीहरू तयारी गरी भण्डारण गरीराख्ने । । राहत वितरण गर्दा एकद्वार नितिलाइ अबलम्बन गरी स्थानीय तह, जिल्ला विपद् व्यवस्थापन समितिसँग समन्वय गरी गर्ने । अस्थायी आवासका लागि जिल्ला तथा स्थानीय विपद् व्यवस्थापन समितिसँग समन्वय गरी सम्बन्धी अभिमुखिकरण तथा तालिम सञ्चालन गर्ने । | <ul style="list-style-type: none"> निर्माण स्थलको जोखिमको लेखाजोखा गर्ने । र निर्माणस्थल जोखिमपूर्ण पाईएमा निर्माण सामग्री एवम् कामदारहरूलाई सुरक्षित स्थानमा पुनर्स्थापित गर्ने । । सम्बन्धित क्षेत्रको व्यवसायिक निरन्तरताको योजना तयार गर्ने । विपद्को समयमा उद्योग व्यवसाय संचालनका लागि आपतकालीन प्रतिकार्य योजना तयार गरी कार्यान्वयन गर्ने । विपद्का बेला व्यपार व्यवसायीहरूसँग समन्वय गरी उपलब्ध श्रेत साधनको परिचालनमा सहयोग गर्ने । बजारभाउ नियन्त्रणका लागि अनुगमन, सामाग्रीको उपलब्धतालाई सहज बनाउने । |

| गैहसरकारी संस्था | निजी क्षेत्र |
|---|---|
| <ul style="list-style-type: none"> खानेपानी तथा सरसफाई र स्वास्थ्य सम्बन्धी गतिविधहरू तथा स्वास्थ्य किट वितरण, अभिमुखिकरण, जनचेतनामुलक कार्यक्रम तालिमहरू गर्ने । गोदामघरहरू अद्यावधिक गर्ने । दैनिक प्रतिवेदन प्रकाशन तयार गरी जिल्ला, प्रदेश विपद् व्यवस्थापन समितिमा पेश गर्ने । मनसुन पुनर्लाभ कार्यक्रम संचालन गर्ने । | <ul style="list-style-type: none"> खाधान तथा गैहखाद्य सामग्रीहरूको पूर्व भण्डारण अवस्था बारे सम्बन्धित निकायहरू (प्रदेश विपद् व्यवस्थापन समिति तथा जिल्ला विपद् व्यवस्थापन समितिलाइ जानकारी गराउने । विपद् प्रतिकार्यका लागि हेभी ईक्यूवमेन्ट उपलब्ध गराउने । |

अनुसुचीहरू

अनुसुची १. खोज तथा उद्धारका लागि सुरक्षा निकायहरूसँग भएका जनशक्ति र सम्पर्क नम्बर

विपद्को समयमा छोटो समयभित्र प्रभावकारी ढंगले परिचालन हुन सक्ने गरी नेपाली सेना, नेपाल प्रहरी र सशस्त्र प्रहरी वल नेपालको तैनाथ गरिएको स्थानहरूको खोज तथा उद्धार जनशक्तिको विवरण निम्न अनूसार रहेको ।

१.१ नेपाली सेना

| क्र.स. | जिल्ला | यूनिटको नाम | जिम्मेवारी क्षेत्र | संख्या (जना) | कमाण्डर | सम्पर्क नं. | कै. |
|--------|---------------|--------------------------------|--------------------|--------------|---------------------------------------|-------------|-----|
| १ | रूपन्देही | गरुडदल गण, | रूपन्देही | ९५ | स.से. सरोज पुडासैनी | ९८०१३८०९३४ | |
| २ | कपिलवस्तु | नारायणदल गण, | कपिलवस्तु | १६० | स.से. दिनेशमान ठोकर | ९८४३५९२४७६ | |
| ३ | नवलपरासी (प) | कालीध्वज गण, | नवलपरासी (प) | १६० | प्रमुख सेनानी श्री समिर कुमार गुरुङ्ग | ९८४१२३२६३८ | |
| ४ | दाङ | रणसिंहदल गण, | दाङ | १६० | प्र.से. उज्वल के.सी. | ९८४१३१७०४९ | |
| ५ | बाँके | भैरव प्रसाद गण | बाँके | १६० | प्र.से.नकुल थापा | ९८४१२२६१७४ | |
| ६ | वर्दिया | भैरव प्रसाद गण (सुरक्षा गुल्म) | वर्दिया | ८० | सेनानी श्यामु शाही | ९८५११७७१११ | |
| ७ | पाल्पा | गोरखदल गण, | पाल्पा | १६० | सह सेनानी गंगाधर ढकाल | ९८४५९३८१४५ | |
| ८ | गुल्मी | श्री शंभ्रामशार्दुल गुल्म | गुल्मी | १६० | सह सेनानी प्रकाश कुमार गिरी | ९८४८०९४३७० | |
| ९ | प्युठान | इन्द्रध्वज गण | प्युठान | १६० | प्र.से.अर्जुन विक्रम थापा | ९८५११५६८२३ | |
| १० | अर्घाखाँची | ईश्वरीबक्स गुल्म | अर्घाखाँची | २०६ | सेनानी लेखनाथ कटवाल | ९८४१४४९५५२ | |
| ११ | रोल्पा | बटुकदल गण, रोल्पा | रोल्पा | १६० | प्र.से. अरूण श्रेष्ठ | ९८५१०९२५६५ | |
| १२ | रूकुम (पूर्व) | नरसिंहदल गण | रूकुम (पूर्व) | ११ | सेनानी गोपाल बोहरा | ९८४३७४२३९१ | |
| | जम्मा | | | १६७२ | | | |

१.२ नेपाल प्रहरी (जिल्ला, प्रदेश तथा गण)

| क्र.स. | जिल्ला | यूनिटको नाम | जिम्मेवारी क्षेत्र | संख्या | कमाण्डर | सम्पर्क नं. | कै. |
|--------|--------------|---|--------------------|--------|---------------------------------|---------------------------|-----|
| १. | रूपन्देही | जिल्ला प्रहरी कार्यालय र मातहतका निकायहरू | जिल्ला भर | २०० | प्र.नि. तेज बहादुर खत्री | ९८४१८९०१३६ | |
| २. | कपिलवस्तु | जिल्ला प्रहरी कार्यालय र मातहतका निकायहरू | जिल्ला भर | १९० | प्र.ना.उ. धर्मराज भण्डारी | ९८५७०५०९३७ | |
| ३. | नवलपरासी (प) | जिल्ला प्रहरी कार्यालय र मातहतका निकायहरू | जिल्ला भर | ९१ | प्र.नि. राम प्रसाद पाण्डे | ९८५७०९०९१८ | |
| ४. | दाङ | जिल्ला प्रहरी कार्यालय र मातहतका निकायहरू | जिल्ला भर | १०१ | प्र.नि. झबिन्द्र परियार | ९८५७८९०४९१ | |
| ५. | बाँके | जिल्ला प्रहरी कार्यालय र मातहतका निकायहरू | जिल्ला भर | ८५ | प्र.नि. ईश्वर देव गिरी | ९८५८०९०८३४ | |
| ६. | बर्दिया | जिल्ला प्रहरी कार्यालय र मातहतका निकायहरू | जिल्ला भर | १४४ | प्र.नि. गोपाल पौडेल | ९८५७०३७६१९ | |
| ७. | रोल्पा | जिल्ला प्रहरी कार्यालय र मातहतका निकायहरू | जिल्ला भर | ८२ | प्र.नि. सन्तोष कुमार के.सी. | ९८५१२८१८३६ | |
| ८. | रुकुम (पू) | जिल्ला प्रहरी कार्यालय र मातहतका निकायहरू | जिल्ला भर | ६६ | प्र.नि. दिपेन्द्र बानिया | ९८५७८९०४८० | |
| ९. | प्यूठान | जिल्ला प्रहरी कार्यालय र मातहतका निकायहरू | जिल्ला भर | ७१ | प्र.नि. देवी प्र.गैरे | ९८५७८३७०४९ | |
| १०. | पाल्पा | जिल्ला प्रहरी कार्यालय र मातहतका निकायहरू | जिल्ला भर | ४९ | प्र.ना.नि. जंग ब. श्रेष्ठ | ९८५७०३४८०९ ९८५७०९१५०१ | |
| ११. | गुल्मी | जिल्ला प्रहरी कार्यालय र मातहतका निकायहरू | जिल्ला भर | ५५ | प्र.ना.उ. पुरुषोत्तम प्र.पाण्डे | ९८५७०६७१२९ | |
| १२. | अर्घाखाँची | जिल्ला प्रहरी कार्यालय र मातहतका निकायहरू | जिल्ला भर | ६० | प्र.नि. गणेश खनाल | ९८५७०८६०९९, ९८५१२८१५४९ | |
| जम्मा | | | | ११९४ | | | |

१.३ सशस्त्र प्रहरी बल नेपाल (बाहिनी, गण)

| सि.नं. | जिल्ला | कार्यालयको नाम | जिम्मेवारी क्षेत्र | संख्या | कमाण्डर | सम्पर्क नं. | कै. |
|--------|--------------|--------------------------------------|--------------------|--------|------------------------------|-------------|-----|
| १. | कपिलवस्तु | नं. ५ बिन्ध्यावासिनी बाहिनी मुख्यालय | लुम्बिनी प्रदेश | ३५ | स.प्र.ना.उ. विजय हमाल | ९८४१२६२६४२ | |
| २. | नवलपरासी (प) | नं. २६ गण हे.क्वा. पश्चिम | नवलपरासी (प.) | ३५ | स.प्र.नि. जोगेन्द्र के.सी. | ९८५१२५९५९५ | |
| ३. | रूपन्देही | नं. २७ गण हे.क्वा. | रूपन्देही | ३५ | स.प्र.नि. तेजराज शर्मा | ९८४८४४६२४६ | |
| ४. | कपिलवस्तु | नं. २८ गण हे.क्वा. | कपिलवस्तु | ३५ | स.प्र.ना.उ. हरि प्रसाद शर्मा | ९८५५०६२९२७ | |
| ५. | दाङ | नं. २९ गण हे.क्वा. ज्वालामाई | दाङ | ३५ | स.प्र.नि. धनन्जय के.सी. | ९८४४९७५५३६ | |
| ६. | दाङ | नं. ४१ रिजर्भ गण हे.क्वा. अर्जुनखोला | लमही | ३५ | स.प्र.नि. सुमन चालिसे | ९८५१२५९७५६ | |
| ७. | बाँके | नं. ३० गण बागेश्वरी | बाँके | ३५ | स.प्र.नि. जिवनलाल बुढा | ९८५१२७२२२० | |
| ८. | बाँके | नं. ४२ रिजर्भ गण हेक्वा शम्शेरगंज | लुम्बिनी प्रदेश र | ३० | स.प्र.नि. मनोज खड्का | ९८५१०४२२७४ | |

| सि.नं. | जिल्ला | कार्यालयको नाम | जिम्मेवारी क्षेत्र | संख्या | कमाण्डर | सम्पर्क नं. | कै. |
|--------------|-------------|-----------------------|--|------------|------------------------------|-------------|-----|
| | | | कर्णाली प्रदेश (क्षेत्रिय विपद व्यवस्थापन टिम) | | | | |
| ९. | बर्दिया | नं.३१ गण हे.क्वा. | बर्दिया | ३५ | स.प्र.नि. नविन बुढाथोकी | ९८५१२५९३६५ | |
| १०. | पाल्पा | नं. ३५ गुल्म हे.क्वा. | पाल्पा | २० | स.प्र.नि. हिरा बहादुर बोहोरा | ९८५१२६००६० | |
| ११. | अर्घाखाँची | नं. ३६ गुल्म हे.क्वा. | अर्घाखाँची | २० | स.प्र.नि. काजिमान लामा | ९८५१२५८७६० | |
| १२. | गुल्मी | नं.३७ गुल्म हे.क्वा. | गुल्मी | २० | सप्रनि नारायण प्रसाद सेढाई | ९८५१२५८९९५ | |
| १३. | प्यूठा | आश्रित गुल्म | प्यूठा | २० | सप्रनानि ऋषिराम बस्नेत | ९८४७८५१७५० | |
| १४. | रोल्पा | आश्रित गुल्म | रोल्पा | २० | स.प्र.नि. आशिष रावत | ९८४७९१६८४४ | |
| १५. | रुकुम पूर्व | गुल्म रुकुम पूर्व | रुकुम पूर्व | २० | स.प्र.ना.उ. सुदन आचार्य | ९८५७८४५४५१ | |
| जम्मा | | | | ४३० | | | |

अनुसुची २. सामाग्री पूर्वभण्डारणको व्यवस्था

मनसुनको समयमा बाढी पहिरोबाट राजमार्गहरूमा हुन सक्ने सम्भावित क्षति साथै उद्धार तथा राहत कार्यलाई सुचारु रूपमा सञ्चालन गर्नको लागि निम्नानुसारका स्थानहरूमा सामाग्रीहरू भण्डारणको व्यवस्था मिलाइएको छ ।

२.१. विषयगत क्षेत्र : खोज तथा उद्धार

क) मौज्जात हेभी ईक्विपमेन्टहरूको विवरण

| क्र.सं. | जिल्ला | उपकरण रहने कार्यालय | उपकरणको विवरण | जम्मा संख्या | उपकरणको विवरण | जम्मा संख्या | उपलब्ध एम्बुलेन्स संख्या |
|---------|---------|----------------------|-----------------|--------------|---------------|--------------|--------------------------|
| १. | दाङ | सबै स्थानिय तह | स्काइभेटर | १० | ब्याक लोडर | ६ | ६८ |
| २. | दाङ | निजी क्षेत्र | स्काइभेटर | २९ | ब्याक लोडर | १०५ | |
| ३. | रोल्पा | स्थानीय तह | स्काइभेटर | १४ | ब्याक लोडर | ११ | १४ |
| ४. | प्यूठान | प्यूठान नपा | - | | ब्याक लोडर | १ | १७ |
| ५. | बाँके | सडक डिभिजन कार्यालय, | जेसीभी,स्काभेटर | ५ | ब्याक लोडर | ७ | ५३ |
| | | | | | चेनटक | १ | |
| ६. | बाँके | नेपालगञ्ज उमनपा | जेसीभी | ३ | रोलर | १ | |

| क्र.सं. | जिल्ला | उपकरण रहने कार्यालय | उपकरणको विवरण | जम्मा संख्या | उपकरणको विवरण | जम्मा संख्या | उपलब्ध एम्बुलेन्स संख्या |
|---------|-------------|---------------------|---------------|--------------|---------------|--------------|--------------------------|
| ७. | बाँके | यान्त्रिक कार्यालय | क्रेन ट्रक | १ | ब्याक लोडर | १ | |
| ८. | बाँके | नरैनापुर गापा | जेसीभी | १ | | | |
| ९. | रूपन्देही | प्राप्त नभएको | प्राप्त नभएको | | प्राप्त नभएको | | ४६ |
| १०. | नवलपरासी(प) | प्राप्त नभएको | प्राप्त नभएको | | प्राप्त नभएको | | २५ |
| ११. | कपिलवस्तु | प्राप्त नभएको | प्राप्त नभएको | | प्राप्त नभएको | | २८ |
| १२. | पाल्पा | प्राप्त नभएको | प्राप्त नभएको | | प्राप्त नभएको | | २१ |
| १३. | बर्दिया | प्राप्त नभएको | प्राप्त नभएको | | प्राप्त नभएको | | २४ |
| १४. | अर्घाखाँची | प्राप्त नभएको | प्राप्त नभएको | | प्राप्त नभएको | | १५ |
| १५. | गुल्मी | रेसुङ्गा नपा | स्काइभेटर | १ | प्राप्त नभएको | १ | ३९ |
| जम्मा | | | | ६४ | | १३४ | ३५० |

ख) प्रदेश भित्र उपलब्ध मौज्जात डुंगाहरू विवरण

| सि.नं. | कार्यालय, निकाय | डुंगाको विवरण संख्या | | | | रहेको स्थान | |
|--------|---|------------------------|-----|----------|-----------------|-------------|---------------------------|
| | | आधुनिक (रवरबोट सेट) | OBM | मोटर बोट | परम्परागत डुंगा | | जम्मा |
| १. | आन्तरिक मामिला तथा कानून मन्त्रालय | २ | | | | २ | बुटवल |
| २. | इलाका प्रहरी कार्यालय गढवा | १ | | | | १ | ईप्रका, गढवा |
| ३. | नेपाल रेडक्रस सोसाइटी, दाङ | १ | | | | १ | सितरलपुर, तुलसीपुर |
| ४. | सशस्त्र प्रहरी वल नेपाल २९ नं. गण दाङ | १ | | | | १ | एपिएफ गण, भालुवांड |
| ५. | जिल्ला प्रहरी कार्यालय नवलपरासी(प.) | | | १ | | १ | जिप्रका, रामग्राम |
| ६. | ई.प्र.का. मझगवा रूपन्देही | | | १ | | १ | ई.प्र.का. मझगवा रूपन्देही |
| ७. | जिल्ला प्रहरी कार्यालय बाँके | १ | | | | १ | जिप्रका, बाँके, नेपालगञ्ज |
| ८. | जिल्ला प्रशासन कार्यालय, DEOC बर्दिया | २ | | | | २ | DEOC गुलरीया |
| ९. | नेरेसो मगरागढी उपशाखा, बारदरिया | १ | | | | १ | मगरागढी |
| १०. | बारदरिया नपा, कार्यालय बर्दिया | १ | | | | १ | बारदरिया |
| ११. | नेरेसो बर्दिया जिल्ला शाखा, गुलरीया बर्दिया | १ | | | | १ | गुलरीया |

| सि.नं. | कार्यालय, निकाय | डुंगाको विवरण संख्या | | | | | रहेको स्थान |
|--------|---|------------------------|----------|----------|-----------------|-----------|------------------------|
| | | आधुनिक (रवरबोट सेट) | OBM | मोटर बोट | परम्परागत डुंगा | जम्मा | |
| १२. | राजापुर नपाका विभिन्न वडामा बर्दिया | ६ | | | | ६ | वडाका जोखिम स्थानहरूमा |
| १३. | सशस्त्र प्रहरी वल राजापुर र गुलरीया बर्दिया | १ | | १ | | २ | राजापुर, गुलरीया |
| १४. | गेरूवा गापा बर्दिया | १ | | | | १ | गेरूवा गापा |
| १५. | मधुवन नगरपालीका बर्दिया | १ | | | | १ | पथथरवोझी |
| १६. | नेपाली सेना भैरव प्रसाद गुल्म बर्दिया | | | १ | | १ | गुलरीया |
| १७. | जिल्ला प्रशासन कार्यालय, DEOC बाँके | १ | | | | १ | नेपालगञ्ज |
| १८. | राप्तिसोनारी गापा बाँके | १ | | | | १ | गाँउपालीका |
| १९. | शसस्त्र प्रहरी वल ३० नं गण बाँके | २ | | १ | | ३ | नेपालगञ्ज |
| २०. | नेपाली सेना बाँके | १ | | १ | | २ | नेपालगञ्ज |
| २१. | नं. ५ बाहिनी मुख्यालय रुपन्देही अन्तर्गतका यूनिटहरूमा | १० | | | | १० | यूनिटहरूमा |
| २२. | नेपाली सेना रणसिँहदल गण दाङ | १ | २ | | | ३ | लमही र घोराही |
| २३. | रुपन्देही | | | १ | | १ | भैरहवा |
| २४. | कपिलवस्तु | १ | १ | | | २ | नारायणदल गण गोरूसिङ्गे |
| २५. | नवलपरासी (प.) का सुरक्षा निकायसँग | १ | १ | | | २ | कालीध्वज गण (बसुप) |
| २६. | सरावल गाँउपालीका नवलपरासी (प.) | | २ | | | २ | सरावल गाँउपालीका |
| २७. | जिल्ला आपतकालीन कार्यसंचालन केन्द्र नवलपरासी (प) | १ | | | | १ | DEOC |
| | जम्मा | ३९ | ६ | ७ | | ५२ | |

उपलब्ध मौज्जात डुंगाहरू विवरण जिल्ला प्रशासन कार्यालय र सुरक्षा निकायहरूबाट प्राप्त विवरण अनुसार अध्यावधिक गरिएको पराम्परागत डुंगाको विवरण प्राप्त नभएको ।

२. २. विषयगत क्षेत्र : खानेपानी स्वच्छता तथा सरसफाई

कार्यालय : UNICEF

सम्पर्क ब्यक्ति : शंकर पौडेल ९८५७०१७२५६

| SN | Material Description | Stock | Base Unit of Measure | Section | Storage |
|----|---|-------|----------------------|---------|------------|
| 1 | Water tank, collapsible for trucking, 6m ³ | 1 | EA | WASH | Bhairahawa |
| 2 | Water tank, onion, collaps, 30m ³ , w/taps | 1 | EA | WASH | Bhairahawa |
| 3 | Water tank, onion, collaps, 30m ³ , w/taps | 1 | EA | WASH | Bhairahawa |
| 4 | Toilet, plastic, 110mm | 83 | EA | WASH | Bhairahawa |

| SN | Material Description | Stock | Base Unit of Measure | Section | Storage |
|--------------------------------------|--|-------|---------------------------------------|---------|------------|
| 5 | PLASTIC BUCKET: 10 LITRE | 1,142 | EA | WASH | Bhairahawa |
| 6 | Plastic mugs, 1L | 1,144 | EA | WASH | Bhairahawa |
| 7 | Cholera Prevention poster, size A4, 500pag | 2,000 | EA | WASH | Bhairahawa |
| 8 | Food hygiene flex poster, 2x3ft, 300gsm | 280 | EA | WASH | Bhairahawa |
| 9 | Tarpaulin plastic reinforced 4x5m 20.5kg | 30 | EA | WASH | Bhairahawa |
| 10 | Soap, Bath | 224 | EA | WASH | Bhairahawa |
| 11 | Bleaching powder, water treatment | 12 | EA | WASH | Bhairahawa |
| 12 | Squatting plate, plastic, w/o pan, 120x80cm | 50 | EA | WASH | Bhairahawa |
| 13 | Water-cont, LDPE, 10l, collapsibl., w/o logo | 1,500 | EA | WASH | Bhairahawa |
| 14 | Mobile plastic portable toilet | 1 | EA | WASH | Bhairahawa |
| 15 | Gloves Disposable Plastic- Gants- Medium | 7,000 | EA | WASH | Bhairahawa |
| 16 | Tarpaulin, plastic, roll, 4x50m | 68 | EA | WASH | Bhairahawa |
| 17 | Amobe ra pani booklet, Nepali | 1,200 | EA | WASH | Bhairahawa |
| 18 | WASH in Emergency Flipchart, size A4 | 70 | EA | WASH | Bhairahawa |
| 19 | Poster, Handwashing | 150 | EA | WASH | Bhairahawa |
| 20 | Gloves, Rubbber | 100 | EA | WASH | Bhairahawa |
| 21 | Mask, Antidust | 1,800 | EA | WASH | Bhairahawa |
| 22 | Hand Washing Station | 0 | EA | WASH | Bhairahawa |
| 23 | Waterborne disease prv flex poster, 2x3ft | 143 | EA | WASH | Bhairahawa |
| 24 | Piyush Liquid, 60ml | 200 | Bot | WASH | Bhairahawa |
| 25 | WATER PURIF (NADCC) 33MG TAB/PAC-50 | 500 | EA | WASH | Bhairahawa |
| 26 | Hygiene Kit - Regular with cloth bag | 725 | EA | WASH | Bhairahawa |
| 27 | Hand Sanitizer, 5 ltr Jerrycan | 147 | EA | WASH | Bhairahawa |
| UKAID Lumbini province Office | | | Santosh Khatiwada : 9858023982 | | |
| 28 | Hygine Kits | 100 | EA | WASH | Nepalgunj |
| 29 | Water filter Kits | 200 | EA | WASH | Nepalgunj |

२.३. विषयगत क्षेत्र : गैहखाद्य तथा खाद्य सामग्री

| क्र.स. | निकाय | सामग्रीको नाम | उपलब्ध संख्या | भण्डारण गरिएको स्थान | सम्पर्क व्यक्ति | सम्पर्क नं. | कैफियत |
|--------|-----------------------|----------------------|---------------|----------------------|-----------------|-------------|--------|
| १. | नेपाल रेडक्रस सोसाइटी | गैहखाद्य सामग्री सेट | १००० | बुटवल | विरेन्द्र पन्थी | ९८४१४४०१२० | |
| २. | नेपाल रेडक्रस सोसाइटी | गैहखाद्य सामग्री सेट | २०० | नेपालगञ्ज | समृदी श्रेष्ठ | ९८५८०२०५५० | |
| ३. | नेपाल रेडक्रस सोसाइटी | त्रिपाल | १००० | नेपालगञ्ज | समृदी श्रेष्ठ | ९८५८०२०५५० | |
| ४. | नेपाल रेडक्रस सोसाइटी | कम्बल | १००० | नेपालगञ्ज | समृदी श्रेष्ठ | ९८५८०२०५५० | |

| क्र.स. | निकाय | सामग्रीको नाम | उपलब्ध संख्या | भण्डारण गरिएको स्थान | सम्पर्क व्यक्ति | सम्पर्क नं. | कैफियत |
|--------|------------------------------------|---------------------|---------------|----------------------|-----------------|-------------|--------|
| ५. | आन्तरिक मामिला तथा कानून मन्त्रालय | त्रिपाल | ५०० | बुटवल | बाबुराम पन्थी | ९८५११५७६७२ | |
| ६. | " | टेन्ट | २८० | बुटवल | बाबुराम पन्थी | ९८५११५७६७२ | |
| ७. | UNICEF | Tarpaulin | २५०० | भैरहवा | शंकर पौडेल, | ९८५७०१७२५६ | |
| ८. | UKAID | Basic Shelter Kit | २०० | नेपालगञ्ज | सन्तोष खतिवडा | ९८५८०२३९८२ | UKAID |
| ९. | UKAID | Shelter tool kit | ४०० | नेपालगञ्ज | सन्तोष खतिवडा | ९८५८०२३९८२ | UKAID |
| १०. | UKAID | HH Kitchen utensils | २०० | नेपालगञ्ज | सन्तोष खतिवडा | ९८५८०२३९८२ | UKAID |
| ११. | UKAID | Water filter kit | २०० | नेपालगञ्ज | सन्तोष खतिवडा | ९८५८०२३९८२ | UKAID |
| १२. | UKAID | Woolen blankets | ३४२ | नेपालगञ्ज | सन्तोष खतिवडा | ९८५८०२३९८२ | UKAID |
| १३. | UKAID | Baby pack small | १०० | नेपालगञ्ज | सन्तोष खतिवडा | ९८५८०२३९८२ | UKAID |
| १४. | UKAID | Baby Pack big | १०० | नेपालगञ्ज | सन्तोष खतिवडा | ९८५८०२३९८२ | UKAID |

२.४. विषयगत क्षेत्र : शिक्षा तथा संरक्षण

| क्र.स. | निकाय | सामग्रीको नाम | उपलब्ध संख्या | भण्डारण गरिएको स्थान | सम्पर्क व्यक्ति | सम्पर्क नं. | कैफियत |
|--------|---|---------------|---------------|----------------------|-----------------|-------------|--------|
| १. | शिक्षा तथा सामाजिक विकास मन्त्रालय, सामाजिक विकास महाशाखा | डिग्निटी किट | ४४३ | बुटवल | राम थापा | ९८०२५२२१०१ | UNFPA |
| २. | शिक्षा तथा सामाजिक विकास मन्त्रालय, सामाजिक विकास महाशाखा | किशोरी किट | ५३६ | बुटवल | राम थापा | ९८०२५२२१०१ | UNFPA |
| ३. | शिक्षा तथा सामाजिक विकास मन्त्रालय, सामाजिक विकास महाशाखा | झुल | २०० | जीतपुर | पोमनारायण पौडेल | ९८४७०४०२२२ | UNFPA |
| ४. | शिक्षा तथा सामाजिक विकास मन्त्रालय, सामाजिक विकास महाशाखा | सोलार बत्ति | १०० | जीतपुर | पोमनारायण पौडेल | ९८४७०४०२२२ | UNFPA |
| ५. | UKAID | डिग्निटी किट | २५० | नेपालगञ्ज | सन्तोष खतिवडा | ९८५८०२३९८२ | |

२.५. विषयगत क्षेत्र : स्वास्थ्य तथा पोषण

| क्र.स. | सामग्रीको नाम | उपलब्ध संख्या | भण्डारण गरिएको स्थान | कैफियत |
|--|--|---------------|----------------------|--------|
| निकाय : UNFPA बुटवल कार्यालय सम्पर्क व्यक्ति र नम्बर: राम थापा, ९८०२५२२१०१ | | | | |
| १. | विपद्को अवस्थामा अन्तरनिकाय प्रजनन् स्वास्थ्य सामग्री २ | ५०० | बुटवल | |
| २. | विपद्को अवस्थामा अन्तरनिकाय प्रजनन् स्वास्थ्य सामग्री ३ | ३ | बुटवल | |
| ३. | विपद्को अवस्थामा अन्तरनिकाय प्रजनन् स्वास्थ्य सामग्री ६B | २ | बुटवल | |
| ४. | विपद्को अवस्थामा अन्तरनिकाय प्रजनन् स्वास्थ्य सामग्री ८ | २ | बुटवल | |
| ५. | विपद्को अवस्थामा अन्तरनिकाय प्रजनन् स्वास्थ्य सामग्री ९ | २ | बुटवल | |
| ६. | Dignity Kit | ६०० | बुटवल | |
| ७. | Kishori Kit | ४०० | बुटवल | |
| निकाय : UNICEF भैरहवा कार्यालय सम्पर्क व्यक्ति र नम्बर: शंकर पौडेल, ९८५७०१७२५६ | | | | |
| ८. | ORS low osm. 20.5g/1L CAR/100 | १,४९९ | भैरहवा | |
| ९. | Tent,rectangular,double roof,12m2 | ३ | भैरहवा | |
| १०. | LLIN,150d,w/b/g,180x160x150cm LxWxH | १,२९० | भैरहवा | |
| ११. | Thermometer | १५ | भैरहवा | |
| १२. | Health Kit | २९२ | भैरहवा | |
| १३. | Gloves, Rubbber | १०० | भैरहवा | |
| स्वास्थ्य तथा जनसंख्या मन्त्रालय, प्रदेश भित्रका अस्पतालहरूमा प्रतिकार्यका लागि अत्यावश्यक औषधीहरू तयारी अबस्थामा राखीएको । सम्पर्क व्यक्ति : डा. पुष्पराज पौडेल ९८४९०२१२५३ | | | | |
| १४. | औषधी तथा उपकरण जनशक्ति | | प्रदेश भर | |

विपद व्यवस्थापनका लागि स्वास्थ्य संस्थाका लागि अत्यावश्यक औषधिहरूको सूचि

Emergency and Buffer medicines stock status at PHLMC 12/06/2021

| SN. | Items | UsableQty | SN. | Items | UsableQty |
|-----|----------------------------|-----------|-----|---|-----------|
| 1 | Adhesive Paper Tape | 828 | 13 | Ferrous Sulphate 60 mg + Folic Acid Tab 0.4 mg Tablet | 3928200 |
| 2 | Adhesive Tape 10 cm x 5 m | 520 | 14 | IV Cannula 20 g | 4800 |
| 3 | Amoxycillin 500 mg Capsule | 1419675 | 15 | IV Set Biomed | 625 |
| 4 | Cefixime 100 mg Tablet | 9650 | 16 | Oral Rehydration Salt Powder Packet | 60980 |

| SN. | Items | UsableQty | SN. | Items | UsableQty |
|-----|-------------------------------|-----------|-----|--|-----------|
| 5 | Ceftriaxone 1 g Injection | 500 | 17 | Paracetamol 500 mg Tablet | 473100 |
| 6 | Chlorine Tablet | 56800 | 18 | Promethazine 25 mg Tablet | 69000 |
| 7 | Condom | 807000 | 19 | Retinol (Vitamin A) 200 000 I.U. Capsule | 237600 |
| 8 | Crepe Bandage 4 | 1298 | 20 | RUTF (Ezee Paste Nut) Packet | 17100 |
| 9 | Crepe Bandage 6 | 981 | 21 | Surgical Gloves (7 No. Disposable) | 50 |
| 10 | Diclofenac 75 mg/ml Injection | 1350 | 22 | Surgical Gloves COVID-19 | 29321 |
| 11 | Doxycycline 100 mg Capsule | 24580 | 23 | Tinidazole 500 mg Tablet | 46000 |
| 12 | Ibuprofen 400 mg Tablet | | 24 | | |

अनुसूची ३. प्रदेश तहका विपद् सम्पर्क व्यक्तिहरूको सम्पर्क विवरण

| सि.नं. | मन्त्रालयको नाम | विपद् सम्पर्क व्यक्ति | पद | सम्पर्क नम्बर | ई-मेल |
|--------|--|-------------------------|-------------------|---------------|---|
| १. | आन्तरिक मामिला तथा कानून मन्त्रालय | श्री बाबुराम पन्थी | अधिकृत सातौं | ९८५११५७६७२ | internalaffairs5@gmail.com brpanthi496@gmail.com |
| २. | प्रदेश मामिला सूचना केन्द्र | | | ९६६०७१५२०२० | Moial.p5@gmail.com |
| ३. | आर्थिक मामिला तथा योजना मन्त्रालय | श्री नारायण प्रसाद गौतम | अधिकृत आठौं | ९८४७०४५१८२ | narayangautam182@gmail.com |
| ४. | भूमि व्यवस्था, कृषि तथा सहकारी मन्त्रालय | श्रीधर ज्ञवाली | ब.कृषि अधिकृत | ९८५१२४२७९९ | sdgyawali@gmail.com molmacplanning@gmail.com |
| ५. | भौतिक पूर्वाधार विकास मन्त्रालय | श्री ध्रुव धिताल | ईन्जिनियर | ९८५७०२६२८४ | mopid.pr5.wss@gmail.com mopid.lumbini@gmail.com |
| | | श्री सुबोध गुरागाई | ईन्जिनियर | ९८५२०६६०७७ | subodhguragain2015@gmail.com mopid.lumbini@gmail.com |
| ६. | ग्रामिण तथा शहरी विकास मन्त्रालय | श्री बसन्त कुमार दुलाल | ईन्जिनियर | ९८५७८२४३०४ | basantakdulal@gmail.com |
| ७. | शिक्षा तथा सामाजिक विकास मन्त्रालय | श्री थानेश्वर ज्ञवाली | उप सचिव | ९८५७०१५९९८ | mosdfive@gmail.com |
| | प्रदेश शिक्षा विकास निर्देशनालय | श्री भोज वहादुर केसी | | ९८५७०६८८०६ | provincedd5@gmail.com |
| | सामाजिक विकास महाशाखा | श्री शारदा बस्याल | प्र.म.वि.अ. | ९८५११५२१२० | bashyalsaru@gmail.com mosdfive@gmail.com |
| ८. | स्वास्थ्य तथा जनसंख्या मन्त्रालय | डा. पुष्पराज पौडेल | आयुर्वेद चिकित्सक | ९८४९०२१२५३ | drprpoudel@gmail.com mohp.lumbini@gmail.com |
| | प्रदेश स्वास्थ्य निर्देशनालय | डा.विनोद कुमार गिरी | निर्देशक | ९८५११७६२८२ | giribinodkumar11@gmail.comhd prov5@gmail.com |
| ९. | उद्योग, वन तथा वातावरण मन्त्रालय | श्री कमल ज्ञवाली | अधिकृत आठौं | ९८४१४०७६२३ | Kamalgyawali187@gmail.com |
| १०. | नेपाल रेडक्रस सोसाइटी प्रदेश कार्यालय | श्री कृष्ण पगेनी | महासचिव | ९८५७०३३८२९ | nrcspradesh5@gmail.com krishnapangeni@yahoo.com |

| सि.नं. | मन्त्रालयको नाम | विपद् सम्पर्क व्यक्ति | पद | सम्पर्क नम्बर | ई-मेल |
|--------|---|-------------------------|-----------------|---------------|--|
| ११. | नेपाल रेडक्रस सोसाइटी प्रदेश कार्यालय | श्री विरेन्द्र पन्थी | गोदाम अधिकृत | ९८४१४४०१२० | nrcspradesh5@gmail.com |
| १२. | पत्रकार महासंघ प्रदेश कार्यालय | श्री बषन्त गिरी | अध्यक्ष | ९८४७०६२४२६ | basanta_alone@yahoo.com |
| १३. | उद्योग, वाणिज्य संघ लुम्बिनी प्रदेश | श्री कृष्ण प्रसाद शर्मा | अध्यक्ष | ९८५७०२१९८१ | 96krishnasharma@gmail.com |
| १४. | यातयात व्यवसायी संघ प्रदेश कार्यालय | श्री दधिराम खरेल | प्रतिनिधी | ९८५७०२०१५६ | khareldadhiram73@gmail.com |
| १५. | गैसस महासंघ प्रदेश कार्यालय लुम्बिनी प्रदेश | श्री गोविन्द रेग्मी | अध्यक्ष | ९८५७०११८६५ | regmigovinda3@gmail.com |
| १६. | WHO | डा. हरी भुपाल | प्रदेश संयोजक | ९८४१४९७५८६ | bhusalh@who.int |
| १७. | UNICEF | श्री शंकर पौडेल | संयोजक | ९८५७०१७२५६ | spaudyal@unicef.org |
| १८. | UNFPA | श्री राम थापा | प्रदेश संयोजक | ९८०२५२२१०१ | rthapa@unfpa.org |
| १९. | UNDP | श्री सुदिप अर्याल | प्रदेश संयोजक | ९८५११०५७९० | sudip.aryal@undp.org |
| २०. | UNOPS | श्री सन्तोष खतिवडा | प्रदेश संयोजक | ९८५८०२३९८२ | santoshk@unops.org |
| २१. | IOM | श्री प्रकाश मगर | प्रदेश संयोजक | ९८४१२९४३६२ | pbmagar@iom.int |
| २२. | CARE Nepal | श्री उपासना श्रेष्ठ | सम्पर्क व्यक्ति | | upasana.shrestha@care.org |
| २३. | Plan International | श्री प्रतिभा चौधरी | सम्पर्क व्यक्ति | ९८५८४२४४२२ | pratibha.chaudhary@plan-international.org |
| २४. | Save the Children | श्री आत्मराम भट्टराई | प्रदेश संयोजक | ९८५८०२८१२० | arbhatarai99@gmail.com, |
| २५. | ADRA Nepal | टिना गुरुङ्ग | प्रतिनिधि | | |

अनुसूची ४. प्रमुख जिल्ला अधिकारीहरूको विवरण

| सि.नं. | जिल्ला प्रशासन कार्यालय | नाम | मोबाइल | कार्यालयको फोन नम्बर | इमेल |
|--------|-------------------------|-------------------------|------------|----------------------|--|
| १. | रुपन्देही | आसमान तामाङ | ९८५७०७७७७७ | ०७१-५२०१५९ | daorupandehi@gmail.com |
| २. | नवलपरासी पश्चिम | धर्मेन्द्र मिश्र | ९८५७०४७७७७ | ०७८-५२०१३३ | daonawalparasi@gmail.com |
| ३. | कपिलवस्तु | चक्रपाणी पाण्डे | ९८५७०३७७७७ | ०७६-५६०१५९ | daokapilvastu@gmail.com |
| ४. | पाल्पा | योगेन्द्र प्रसाद पाण्डे | ९८५७०५७७७७ | ०७५-५२०१२३ | daopalpa@gmail.com |
| ५. | दाङ | दिर्घनारायण पौडेल | ९८५७८०७७७७ | ०८२-५६००२९ | cdoofficedang@gmail.com |
| ६. | बाँके | शिवराम गेलाल | ९८५८०२७७७७ | ०८१-५२०१८८ | daobanke81@gmail.com |
| ७. | बर्दिया | सन्तकुमार सुनार | ९८५८०३७७७७ | ०८४-४२०१३३ | daobardiya@gmail.com |
| ८. | गुल्मी | रुद्रदेवी शर्मा | ९८५७०१७७७७ | ०७९-५२०८३३ | daogulmi2046@gmail.com |
| ९. | अर्घाखाँची | विष्णु पौडेल | ९८५७००७७७७ | ०७७-४२०१३३ | daoarghakhanchi@gmail.com |

| सि.नं. | जिल्ला प्रशासन कार्यालय | नाम | मोबाइल | कार्यालयको फोन नम्बर | इमेल |
|--------|-------------------------|---------------|-------------|----------------------|--|
| १०. | रोल्पा | नवराज सापकोटा | ९८५७८२७७७७ | ०८६-४४०११० | rolpadao@moha.gov.np |
| ११. | प्यूठान | खिमराज भुषाल | ९८५७८१७७७७७ | ०८६-४२००३३ | daopyuthan2074@gmail.com |
| १२. | रुकुम पूर्व | राजकुमार राई | ९८५७८६७७७७७ | ०८८-४१३०८३ | Daorukumeast76@gmail.com |

अनुसूची ५. जिल्ला प्रहरी कार्यालयका प्रमुखहरूको सम्पर्क विवरण

| क्र.स. | जिल्ला | दर्जा | नाम, थर | सम्पर्क नं | कार्यालय फोन नं | संचार |
|--------|--------------|-----------|----------------------|-------------|-----------------|------------|
| १ | रूपन्देही | प्र.उ. | मनोज केसी | ९८५७०७५५५५ | ०७१-५२०१९९ | ९८५७०९०४८२ |
| २ | गुल्मी | प्र.उ. | प्रविण लाल श्रेष्ठ | ९८५७०१५५५५ | ०७९-५२०१९९ | ९८५७०६७१२० |
| ३ | नवलपरासी (प) | प्र.उ. | अजय के.सी. | ९८५७०६५५५५ | ०७८-५२०१९९ | ९८५७०४०९५५ |
| ४ | पाल्पा | प्र.उ. | सन्तोष कुमार भट्टराई | ९८५७०९५५५५ | ०७५-५२०१९९ | ९८५७०६०७७१ |
| ५ | कपिलवस्तु | प्र.उ. | नवराज अधिकारी | ९८५७०८५५५५ | ०७६-५६००९९ | ९८५७०५१०३७ |
| ६ | दाङ | प्र.उ. | गणेश चन्द | ९८५७८०५५५५५ | ०८२-५६०१९९ | ९८५७८९०१८७ |
| ७ | बाँके | प्र.उ. | ओम राना | ९८५८०५५५५५ | ०८१-५२०२११ | ९८५८०९०९५५ |
| ८ | बर्दिया | प्र.उ. | इश्वर कार्की | ९८५८०३५५५५ | ०८४-४२०३५९ | ९८५८०९०९०३ |
| ९ | अर्घाखाँची | प्र.उ.ना. | माधव प्रसाद बुढाथोकी | ९८५७००५५५५ | ०७७-४२०१९९ | ९८५७०९०३५२ |
| १० | प्यूठान | प्र.उ.ना. | सुनिल मल्ल | ९८५७८१५५५५ | ०८६-४२००४९ | ९८५७८९००८० |
| ११ | रुकुम (पू) | प्र.उ.ना. | गणेश बहादुर श्रेष्ठ | ९८५७८६५५५५ | ०८८-४१३०५२ | ०८२४१३०५२- |
| १२ | रोल्पा | प्र.उ.ना. | नरेश राज सुवेदी | ९८५७८२५५५५ | ०८६४४०१९९- | ९८५७८२२८५५ |

अनुसूची ६. हेलीप्याडहरूको विवरण :

जिल्ला : दाङ

| सि.नं. | स्थानिय तहको नाम | हेलिप्याड रहेको स्थान | LAT. | LONG. |
|--------|---------------------------|-----------------------|-----------|------------|
| १. | घोराही उप महानगरपालीका | भरतपुर ब्यारेक | २८°०१'२४" | ८२°२८'५५" |
| २. | | घोराही सुरक्षा वेश | २८°०३'००" | ८२°२९' ५५" |
| ३. | | भरतपुर फुटबल ग्राउण्ड | २८°०३'३०" | ८२°२४'३३" |
| ४. | तुल्सीपुर उप महानगरपालीका | तुल्सीपुर बजार | २८°१३'४८" | ८२°३०'१९" |

| सि.नं. | स्थानिय तहको नाम | हेलिप्याड रहेको स्थान | LAT. | LONG. |
|-----------------------------|-----------------------------|--|-----------|-----------|
| ५. | | तुल्सीपुर एयरपोर्ट | २८°११'३१" | ८२°२९'३२" |
| ६. | लमही नगरपालीका | लमही क्रिकेट मैदान | २७°५२'१४" | ८२°३१'०९" |
| ७. | | शसस्त्र प्रहरी बल ४१ गण लमही | २७°५२'५४" | ८२°३०'०४" |
| ८. | राप्ति गाउँपालीका | राप्ती गा.पा ३ श्री चौर | २७°४७'३०" | ८२°४५'५०" |
| ९. | | सशस्त्र प्रहरी बल नं २९ गण हेक्वा ज्वालामाई भालुवाड | २७°५०'१७" | ८२°४५'७५" |
| १०. | गढवा गाउँपालीका | गढवा गा.पा ६ जनता मा.वि | २७°४८'०६" | ८२°३२'३६" |
| ११. | राजपुर गाउँपालीका | राजपुर गा.पा ५ जाग्रहवा | २७°५७'०६" | ८२°३६'२७" |
| १२. | दंगीशरण गाउँपालीका | दंगीशरण गा.पा ३ हेकुली | २८°०९'४०" | ८२°२०'४९" |
| १३. | बंगलाचुली गाउँपालीका | बंगलाचुली गा.पा ३ कमीरिचौर | २८°०१'१२" | ८२°५०'५५" |
| १४. | बबई गाउँपालीका | बबई गा.पा ४ हापुरे | २८°१९'१९" | ८२°१३'१६" |
| १५. | शान्तिनगर गाउँपालीका | शान्तिनगर गा.पा १ साठनेपानी | २८°१७'२०" | ८२°२०'१०" |
| जिल्ला : रूकुम पूर्व | | | | |
| १६. | भूमे गाउँपालिका ६ | भूमे गाउँपालिका वडानं.६ महत | | |
| १७. | सिस्ने गाउँपालिका ५ | सिस्ने गाउँपालिका वडा नं. ५ बाहुनठाना | | |
| १८. | पुथा उत्तरगंगा गाउँपालिका ५ | पुथा उत्तरगंगा गाउँपालिका वडा नं. ५ हुकाम | | |
| जिल्ला : रोल्पा | | | | |
| १९. | रोल्पा नपा | रोल्पा नपा वडा नं ४ लिवाड | | |
| २०. | रोल्पा नपा | नेपाली सेना व्यारेक, बटुकदल गण | | |
| २१. | रोल्पा नपा | खुमेल रोल्पा | | |
| २२. | रून्टिगढी गापा | वडा नं.६, हेलेरी | | |
| २३. | त्रिवेणी गापा | वडा नं. १ दहवन | | |
| २४. | सुनछहरी गापा | वडा नं.५ पोवाड | | |
| २५. | गंगादेव गापा | वडा नं.२ सुख्खा ओडार | | |
| २६. | परिवर्तन गापा | वडक नं.५ धामाचउर | | |
| जिल्ला : पाल्पा | | | | |
| २७. | तानसेन न.पा. | टुडीखेल, श्रीनगर, रानीमहल, रिडी, लुम्बिनी मेडिकल कलेज प्रभास | | |
| २८. | रामपुर न.पा. | रामपुर | | |
| २९. | बगनासकाली गा.पा. | चिर्तुङ्गधारा | | |

| सि.नं. | स्थानिय तहको नाम | हेलिप्याड रहेको स्थान | LAT. | LONG. |
|---------------------------|-------------------------|---|-------------|------------|
| ३०. | माथागढी गा.पा. | मांडीफाट, कौडेलेक | | |
| जिल्ला : बाँके | | | | |
| ३१. | नेपालगंज उपमहानगरपालीका | चारवाहिनी | २८°०३०४.५०, | ८१°३७०८.९२ |
| ३२. | नेपालगंज उपमहानगरपालीका | नेपालगंज विमानस्थल | २८°०६११ | ८१°३९५३ |
| ३३. | कोहलपुर नगरपालीका | दश विगाहा | २८°११५१ | ८१°४११७ |
| ३४. | नरैनापुर गाउपालीका | नयाँवस्ती मटैया | २७°५६३१ | ८१°४७२५ |
| ३५. | नरैनापुर गाउपालीका | सुइया | २७°५२१२ | ८१°५५०७ |
| ३६. | रासिसोनारी गाउपालीका | सिक्टा | २८°०२४० | ८१°५७१८ |
| जिल्ला : प्यूठान | | | | |
| ३७. | प्यूठान नगरालीका | वडा नं. ४ मा अवस्थित नेपाली सेनाको खलंगा ब्यारेक | २८°०५२८ | ८२°८२५७ |
| ३८. | प्यूठान नगरालीका | वडा नं.३, रातमाटा | २८°०६०२ | ८२°५१०१ |
| ३९. | स्वर्गाद्वारी नगरपालीका | वडा नं. २ स्वर्गाद्वारी सुरक्षा बेश | २८°०७०६ | ८२°४०३२ |
| ४०. | माण्डवी गापा | वडक नं. १ तिराम | २८°०१०७ | ८२°४५२८ |
| ४१. | नौवहिनी गापा | वडक नं. १ स्यालीवाड | | |
| ४२. | मल्लरानी गापा | वडक नं. ४खलंगा टुडिखेल | २८°०५२९ | ८२°५२५८ |
| ४३. | झिमरूक गापा | वडा नं.५ मच्छी | २७°०८३५ | ८२°५७५९ |
| ४४. | सरुमारानी गापा | वडा नं. २ दलवान | २७°५५०७ | ८२°४९५६ |
| ४५. | ऐरावती गापा | वडा नं.२ वरौला | २८°०१४२ | ८२°५३५५ |
| जिल्ला : बर्दिया | | | | |
| ४६. | गुलरीया नगरपालीका | नेपाली सेनाको क्याम्प | २८°१३२४.६५ | ८१°२००३.८१ |
| ४७. | ठाकुरबाबा नगरपालीका | नेपाली सेनाको क्याम्प | २८°२७१८.०५ | ८१°१४३३.५४ |
| ४८. | बारबर्दिया नगरपालीका | वडा नं. ६ बानियावार | २८°२१२१.०४ | ८१°२०२४.१२ |
| ४९. | राजापुर नगरपालीका | वडा नं.६ अ.स.द.च. माविको खुल्ला खेल मैदान | २८°२५४४.०६ | ८१°०५३९.८९ |
| ५०. | बाँसगढी नगरपालीका | वडा नं.५, नेरामाविको खुल्ला चउर | २८°१४२२३.२३ | ८१°३११०.९४ |
| जिल्ला : रूपन्देही | | | | |
| ५१. | वुटवल उप-महानगरपालिका | वडा नं. १०, मानवज्ञान माध्यमिक विद्यालय, परिसरसँग सटेको खेलमैदान वडा नं. ११, देविनगर स्टेडिएम सँगैको आसपासको खुल्ला क्षेत्र । वडा नं. १२, तामनगर खेल मैदानक्षेत्र । | | |

| सि.नं. | स्थानिय तहको नाम | हेलिप्याड रहेको स्थान | LAT. | LONG. |
|--------|-------------------------------|---|------|-------|
| ५२. | सिद्धार्थ नगरनगरपालिका | वडा नं. ४ हनुमान मन्दिर अगाडिको खुल्ला चौर । वडा नं. ८ स्थित सिवालय मन्दिर अगाडिको खुल्ला चौर वडा नं. ३ हाटवजार क्षेत्र परिसर । | | |
| ५३. | तिलोत्तमा नगरपालिका | वडा नं.१, शंकरनगर वनवाटिका परिसर । बाउन्नकोटी वन विहार । मधुवन वन परिसर । करहिया वन परिसर । सुखौरा वन परिसर । | | |
| ५४. | सैनामैना नगरपालिका | वडा नं. ४ स्थित मुर्गीया खेल मैदान परिसर । वडा नं. १ वनकट्टाको खेल मैदान परिसर । वडा नं. १० बुधवारे हाटवजार क्षेत्रको परिसर । | | |
| ५५. | देवदह नगरपालिका | वडा नं.६ स्थित बुद्ध सामुदायिक वन परिसर । वडा नं. १० जनप्रिय सामुदायिक वन परिसर, वडा नं. ५ प्रगति बजार क्षेत्र परिसर वडा नं. ९ स्मृति वन परिसर, वडा नं. ७, सोमवारे हाटवजार परिसर । | | |
| ५६. | लुम्बिनी सांस्कृतिक नगरपालिका | वडा नं. १० मायादेवी मन्दिरको ५ नं. गेट मैलवार क्षेत्र परिसर । वडा नं. ६ सि.एल.सि. नागरिक सचेतना केन्द्रको भवन परिसर । | | |
| ५७. | गैडहवा गाउँपालिका | वडा नं. ८ देविनगर डाँडा स्थित परिसर । वडा नं. ६ सूर्यपुरा मा.वि.अगाडिको परिसर । वडा नं. ३ सक्कहवा क्षेत्र परिसर । | | |
| ५८. | कंचन गाउँपालिका | वडा नं. ४ स्थित रुद्रपुर सामुदायीक वनको कम्पाण्ड परिसर वडा नं. २ बसन्त फुलवारीको फुटवल मैदान परिसर । वडा नं. ३ धमिना ताल कम्पाण्ड परिसर । | | |
| ५९. | मायादेवी गाउँपालिका | वडा नं. ३ कलौनीको खेल मैदान परिसर | | |
| ६०. | कोटहीमाई गाउँपालिका | वडा नं. ५ मर्चवारी लिफ्ट सिंचाई कार्यालयको परिसर | | |
| ६१. | रोहिणी गाउँपालिका | वडा नं. ३ रामनरेश मा.वि.कम्पाण्डको खेलमैदान परिसर | | |
| ६२. | सियारी गाउँपालिका | वडा नं. ७ अमवा बजार स्थित खेल मैदान परिसर । वडा नं. १ चिल्लिहा बाउन्नकोटी सामुदायीक वन परिसर वडा नं. ३ जनहत्था सामुदायिक वन परिसर । | | |
| ६३. | सम्मरीमाई गाउँपालिका | वडा नं. ३ थुमहवा पिपरहवा मन्दिर परिसर । वडा नं. ५ रोहिणीहवा सामुदायिक वन परिसर । | | |

| सि.नं. | स्थानीय तहको नाम | हेलिप्याड रहेको स्थान | LAT. | LONG. |
|--------|--------------------|---|------|-------|
| | | वडा नं. ७ बेतकुईयासँगैको खुल्ला क्षेत्र परिसर । | | |
| ६४. | ओमसतिया गाउँपालिका | वडा नं. २ कर्मडाँडा खेलमैदान परिसर । वडा नं. ५ ओमसतिया माईको मन्दिर परिसर । वडा नं. ६ छोड्की रामनगर मा.वि. प्रङ्गण बाहिरको खुल्ला मैदान । | | |

अनुसूची ७. स्थानीय तहमा पहिचान गरिएका खुल्ला स्थानहरूको विवरण र विपदको समयमा राख्न सकिने अनुमानित संख्या

| क्र.स. | जिल्ला | स्थानीय तह | खुल्ला स्थान रहेको स्थान | संख्या (जना) | उपलब्ध श्रोतहरू (खानेपानी, बाटो, बिजुली, शौचालय आदि) | कैफियत |
|--------|--------|-------------------------|---|--------------|--|--------|
| १ | दाङ | घोराही नगरपालिका | वडा नं. १५ भरतपुर खेल मैदान | २५०० | नभएको | |
| २ | दाङ | घोराही नगरपालिका | वडा नं. १५ कर्मचारी मिलन केन्द्र, | १००० | नभएको | |
| ३ | दाङ | घोराही नगरपालिका | जिल्ला समन्वय समितिको खुल्ला चौउर | ५०० | नभएको | |
| ४ | दाङ | घोराही नगरपालिका | मदन भण्डारी खेल मैदान | ५०० | नभएको | |
| ५ | दाङ | तुलसीपुर उपमहानगरपालिका | मावि बालापुरको खेल मैदान | ६०० | नभएको | |
| ६ | दाङ | तुलसीपुर उपमहानगरपालिका | टाईगर क्लवको खेल मैदान | ३०० | नभएको | |
| ७ | दाङ | तुलसीपुर उपमहानगरपालिका | मावि खाद्रेको मैदान र प्रवि बनहरीको फिल्ड | ७०० | नभएको | |
| ८ | दाङ | तुलसीपुर उपमहानगरपालिका | अरनिको मैदान | १२०० | नभएको | |
| ९ | दाङ | तुलसीपुर उपमहानगरपालिका | गौरीडाँडा र सेन्टर माविको फिल्ड | २०० | नभएको | |
| १० | दाङ | तुलसीपुर उपमहानगरपालिका | गोराखाली खेलमैदान र राप्ती शान्ति उद्यान | ५०० | नभएको | |
| ११ | दाङ | तुलसीपुर उपमहानगरपालिका | राधाकृष्ण मन्दिर र मावि अञ्चारा | १००० | नभएको | |
| १२ | दाङ | तुलसीपुर उपमहानगरपालिका | गैरीचौर | १४०० | नभएको | |
| १४ | दाङ | तुलसीपुर उपमहानगरपालिका | प्रावि प्रिगाउ र बेल्टाकुरा खलियान | ८०० | नभएको | |
| १५ | दाङ | तुलसीपुर उपमहानगरपालिका | मावि हरिपौरीको खाली जग्गा | १२०० | नभएको | |
| १६ | दाङ | तुलसीपुर उपमहानगरपालिका | मावि रनियापुरको खाली जग्गा | ९०० | नभएको | |
| १७ | दाङ | तुलसीपुर उपमहानगरपालिका | लुहाडवडा खेलमैदान | ४०० | नभएको | |
| १८ | दाङ | तुलसीपुर उपमहानगरपालिका | कोट्टेडाँडा खेलमैदान | १३०० | नभएको | |
| १९ | दाङ | तुलसीपुर उपमहानगरपालिका | लक्ष्मीपुर माविको खेलमैदान | ११०० | नभएको | |
| २० | दाङ | तुलसीपुर उपमहानगरपालिका | बेलझुण्डी रंगशाला | ५०० | नभएको | |

| क्र. स. | जिल्ला | स्थानीय तह | खुल्ला स्थान रहेको स्थान | संख्या (जना) | उपलब्ध श्रोतहरू (खानेपानी, बाटो, बिजुली, शौचालय आदि) | कैफियत |
|---------|--------|-------------------------|---|--------------|--|--------|
| २१ | दाङ | तुलसीपुर उपमहानगरपालीका | बरलेनी डाँडा | ४०० | नभएको | |
| २२ | दाङ | तुलसीपुर उपमहानगरपालीका | संक्राम ब्यारेक | ७०० | नभएको | |
| २३ | दाङ | राप्ती गाँउपालीका | नेपाल राष्ट्रिय मावि भालुवांगको खेलमैदान | १२०० | नभएको | |
| २४ | दाङ | राप्ती गाँउपालीका | नवप्रतिभा आधारभुत विद्यालयको खेल मैदान | ९०० | नभएको | |
| २५ | दाङ | राप्ती गाँउपालीका | सशस्त्र प्रहरी वल बराहकुटी | ७०० | नभएको | |
| २६ | दाङ | राप्ती गाँउपालीका | भानपुर खेलमैदान | १५०० | नभएको | |
| २७ | दाङ | राप्ती गाँउपालीका | श्रीचौर खेलमैदान | ४०० | नभएको | |
| २८ | दाङ | राप्ती गाँउपालीका | बग्रहापुल थारू संग्रहलाय | १३०० | नभएको | |
| २९ | दाङ | राजपुर गाँउपालीका | वडा नं. १ कठबेरूवा खेलमैदान | १५०० | नभएको | |
| ३० | दाङ | राजपुर गाँउपालीका | वडा नं. १ कठबेरूवा कम्पाण्ड | ११०० | नभएको | |
| ३१ | दाङ | राजपुर गाँउपालीका | वडा नं. २ जनज्वती मावि बेला खेलमैदान | १२०० | नभएको | |
| ३२ | दाङ | राजपुर गाँउपालीका | वडा नं. ३ शंकर मावि खरदरीया | १३०० | नभएको | |
| ३३ | दाङ | राजपुर गाँउपालीका | वडा नं. ४ मावि दुलैया कम्पाण्ड | १००० | नभएको | |
| ३४ | दाङ | राजपुर गाँउपालीका | वडा नं. ५ प्रावि जङ्ग्रहवा खेलमैदान | ९०० | नभएको | |
| ३५ | दाङ | राजपुर गाँउपालीका | वडा नं. ६ गापा र स्वास्थ्य चौकी कम्पाण्ड | ८०० | नभएको | |
| ३६ | दाङ | राजपुर गाँउपालीका | वडा नं. ७ मावि सिक्टा खेलमैदान | ७०० | नभएको | |
| ३७ | दाङ | राजपुर गाँउपालीका | वडा नं. ७ मावि भौवा खेलमैदान | १२०० | नभएको | |
| ३८ | दाङ | गढवा गाँउपालीका | जनता मावि गढवा वडा नं. ७ | ३०० | नभएको | |
| ३९ | दाङ | गढवा गाँउपालीका | संघीय सामुदायीक वन गढवा क्षेत्र वडा नं. ५ | ७०० | नभएको | |
| ४० | दाङ | गढवा गाँउपालीका | कोठरी सामुदायीक वन क्षेत्र वडा नं. २ | १४०० | नभएको | |
| ४१ | दाङ | गढवा गाँउपालीका | पचाह सामुदायीक वन क्षेत्र वडा नं. २ | ३०० | नभएको | |
| ४२ | दाङ | गढवा गाँउपालीका | मलमला आपतकालीन आश्रयस्थल वडा नं. १ | २०० | नभएको | |
| ४३ | दाङ | दंगिशरण गाँउपालीका | भानु माविको खेलमैदान वडा नं. ६ | १२०० | नभएको | |
| ४४ | दाङ | दंगिशरण गाँउपालीका | बिरेन्द्र माविको खेलमैदान वडा नं. ३ | ९०० | नभएको | |
| ४५ | दाङ | दंगिशरण गाँउपालीका | सिद्ध मावि खेलमैदान वडा नं. ६ | ७०० | नभएको | |
| ४६ | दाङ | दंगिशरण गाँउपालीका | मावि माधवपुरको खेल मैदान | ९०० | नभएको | |

| क्र. स. | जिल्ला | स्थानीय तह | खुल्ला स्थान रहेको स्थान | संख्या (जना) | उपलब्ध श्रोतहरू (खानेपानी, बाटो, बिजुली, शौचालय आदि) | कैफियत |
|---------|---------|----------------------|--|--------------|--|--------|
| ४७ | दाङ | दंगिशरण गाँउपालीका | निमावि बेटापुर | ५०० | नभएको | |
| ४८ | दाङ | दंगिशरण गाँउपालीका | शिवमन्दिर बरूवाडाँडा | १२०० | नभएको | |
| ४९ | दाङ | दंगिशरण गाँउपालीका | शिवमन्दिर छरकट्टा | १२०० | नभएको | |
| ५० | दाङ | दंगिशरण गाँउपालीका | शिवमन्दिर बाँकि बेटापुर | ११०० | नभएको | |
| ५१ | दाङ | दंगिशरण गाँउपालीका | ज्ञानोदय बेर्डिङ स्कुल सरूवाडाँडा | १३०० | नभएको | |
| ५२ | दाङ | दंगिशरण गाँउपालीका | बवई पब्लिक स्कुल छरकट्टाहा | ७०० | नभएको | |
| ५३ | दाङ | दंगिशरण गाँउपालीका | भानु माविको खेल मैदान पसैडुवा | ६०० | नभएको | |
| ६७ | दाङ | दंगिशरण गाँउपालीका | राप्ति प्रावि सिम्पानी | ७०० | नभएको | |
| ६८ | दाङ | दंगिशरण गाँउपालीका | लाईभ मिसन मावि कोईरालाडाँडा | ४०० | नभएको | |
| ६९ | दाङ | शान्तिनगर गाँउपालीका | गाउपालीका भित्रका सहकारीका भवन | ७००० | नभएको | |
| ७० | दाङ | शान्तिनगर गाँउपालीका | शान्तिनगर सहकारी भवन वडा नं. २ | ५० | नभएको | |
| ७१ | दाङ | शान्तिनगर गाँउपालीका | सेडको भवन | १०० | नभएको | |
| ७२ | दाङ | शान्तिनगर गाँउपालीका | खैरि दुग्ध विकास सहकारी संस्था भवन वडा नं. ७ | ५० | नभएको | |
| ७३ | दाङ | शान्तिनगर गाँउपालीका | नागरीक सचेतना केन्द्रको भवन वडा नं.१ | ४० | नभएको | |
| ७४ | दाङ | शान्तिनगर गाँउपालीका | सदावहार सामुदायीक वनको भवन वडा नं.१ | ४० | नभएको | |
| ७५ | दाङ | शान्तिनगर गाँउपालीका | विष्णुपुर सामुदायीक वनको भवन वडा नं.२ | ८० | नभएको | |
| ७६ | दाङ | शान्तिनगर गाँउपालीका | राधाकृष्ण सामुदायीक वनको भवन वडा नं.६ | ४० | नभएको | |
| ७७ | दाङ | शान्तिनगर गाँउपालीका | पनसेरा सामुदायीक वनको भवन वडा नं.५ | ४० | नभएको | |
| ७८ | दाङ | शान्तिनगर गाँउपालीका | सरस्वती सामुदायीकको भवन वडा नं.१ | ५० | नभएको | |
| ७९ | दाङ | शान्तिनगर गाँउपालीका | सुन्दर सामुदायीक विधालयको भवन वडा नं.३ | ५० | नभएको | |
| ८० | दाङ | बवई गाँउपालिका | मावि गंगटेको खेल मैदान वडा नं. १ | १००० | नभएको | |
| ८१ | दाङ | बवई गाँउपालिका | उमावि हैशपुरको खेल मैदान वडा नं.३ | २००० | नभएको | |
| ८२ | दाङ | बवई गाँउपालिका | मावि पदमपुर खेल मैदान, वडा नं.५ | १५०० | नभएको | |
| ८३ | दाङ | बवई गाँउपालिका | मावि कौशिलापुर वडा नं. ६ | १००० | नभएको | |
| ८४ | दाङ | बवई गाँउपालिका | मावि चरकमाटिया वडा नं.७ | १५०० | नभएको | |
| ८५ | बर्दिया | गुलरिया नगरपालिका १ | नेरा शम्भुसरण मा.वि खैरापुर | ५०० | छ | |

| क्र. स. | जिल्ला | स्थानीय तह | खुल्ला स्थान रहेको स्थान | संख्या (जना) | उपलब्ध श्रोतहरू (खानेपानी, बाटो, बिजुली, शौचालय आदि) | कैफियत |
|---------|---------|-----------------------|---|--------------|--|--------|
| ८६ | बर्दिया | गुलरिया नगरपालिका २ | कृषसार संरक्षण क्षेत्र | १००० | छ | |
| ८७ | बर्दिया | गुलरिया नगरपालिका ४ | बवइ बहुमुखि क्यापस | १००० | छ | |
| ८८ | बर्दिया | गुलरिया नगरपालिका ५ | कर्मचारी मिलन केन्द्र | १५० | छ | |
| ८९ | बर्दिया | गुलरिया नगरपालिका ६ | बंगलामुखि राधाकृष्णि मा.वि | ५०० | छ | |
| ९० | बर्दिया | गुलरिया नगरपालिका ७ | म.क.दे.मा.वि. | ५०० | छ | |
| ९१ | बर्दिया | गुलरिया नगरपालिका ७ | कृषि हाट बजार | ६०० | छ | |
| ९२ | बर्दिया | गुलरिया नगरपालिका १० | विउमाचान घर महजिदिया | २०० | छ | |
| ९३ | बर्दिया | गुलरिया नगरपालिका १२ | कुम्भार विक्री, ने.रा.मा.वि. भैसाही, ने.रा.नि.मा.वि. दुधा | ५०० | छ | |
| ९४ | बर्दिया | मधुवन नगरपालिका १ | सरस्वती प्रा.वि. पथ्रवोझी, त्रिभुवन मा.वि.टडुवा, | २०० | छ | |
| ९५ | बर्दिया | मधुवन नगरपालिका २ | खात वन संरक्षित भवन | १०० | छ | |
| ९६ | बर्दिया | मधुवन नगरपालिका ३ | कर्णाली गेरुवा नदिको पक्कीपुल | ५०० | छ | |
| ९७ | बर्दिया | मधुवन नगरपालिका ५ | धर्म ज्वती मा.वि.ताराताल | २०० | छ | |
| ९८ | बर्दिया | मधुवन नगरपालिका ७ | शुक्र उ.मा.वि. ताराताल | ६०० | छ | |
| ९९ | बर्दिया | मधुवन नगरपालिका ८ | गुरासँ उ.मा.वि. सानोश्री | ६०० | छ | |
| १०० | बर्दिया | मधुवन नगरपालिका ९ | ने.रा.मा.वि. पूर्णपुर | ३०० | छ | |
| १०१ | बर्दिया | राजापुर नगरपालिका ३ | कालिका मा.वि. चनौरा | ५०० | छ | |
| १०२ | बर्दिया | राजापुर नगरपालिका ४ | अ.स.द.च.उ.मा.वि.राजापुर | ५०० | छ | |
| १०३ | बर्दिया | राजापुर नगरपालिका ५ | ने.रा.उ.मा.वि.टपरा | ५०० | छ | |
| १०४ | बर्दिया | राजापुर नगरपालिका ७ | ने.रा.मा.वि.भिम्मापुर | ३०० | छ | |
| १०५ | बर्दिया | राजापुर नगरपालिका ८ | भेरी मा.वि.धोविनपुर | ३०० | छ | |
| १०६ | बर्दिया | राजापुर नगरपालिका १० | मंगलपुर मा.वि. खैरीचन्दनपुर | २०० | छ | |
| १०७ | बर्दिया | ठाकुरवावा नगरपालिका १ | त्रि.उ.मा.वि.कञ्चनपुर, न.पा कार्यालय | २०० | छ | |
| १०८ | बर्दिया | ठाकुरवावा नगरपालिका ३ | चुरे क्यापस वगनाहा | ५०० | छ | |
| १०९ | बर्दिया | ठाकुरवावा नगरपालिका ५ | शारदा उ.मा.वि साहिपुर | २०० | छ | |
| ११० | बर्दिया | ठाकुरवावा नगरपालिका ७ | जनज्वती मा.वि.वकुवा | ३०० | छ | |
| १११ | बर्दिया | ठाकुरवावा नगरपालिका ८ | जगदम्बा मा.वि. मडेला | ३०० | छ | |

| क्र. स. | जिल्ला | स्थानीय तह | खुल्ला स्थान रहेको स्थान | संख्या (जना) | उपलब्ध श्रोतहरू (खानेपानी, बाटो, बिजुली, शौचालय आदि) | कैफियत |
|---------|---------|------------------------|--|---|--|--------|
| ११२ | बर्दिया | ठाकुरवावा नगरपालिका ९ | ने.रा.मा.वि. ठाकुरद्वारा, रेडक्रस कार्यालय भवन, ठाकुरद्वारा मन्दिर परिशर | ५० | छ | |
| ११३ | बर्दिया | बारबर्दिया नगरपालिका १ | नवज्वति प्र बि शक्तिनगर | १५० | छ | |
| ११४ | बर्दिया | बारबर्दिया नगरपालिका २ | अंशुबर्मा उ मा बि जयनगर | ३०० | छ | |
| ११५ | बर्दिया | बारबर्दिया नगरपालिका ३ | प्रथमिक स्वस्थ केन्द्र जयनगर | १५० | छ | |
| ११६ | बर्दिया | af;Fu9L gu/kflnsf १ | पृथ्वी मावि लखना | २०० | छ | |
| ११७ | बर्दिया | बासँगढी नगरपालिका ३ | जिवन ज्वति मा बि राँझा | २०० | छ | |
| ११८ | बर्दिया | गेरुवा गाउँपालिका १ | एकप्रिय उ मा बि पाताभार | ३०० | छ | |
| ११९ | बर्दिया | गेरुवा गाउँपालिका २ | सरस्वति नि मा बि बनकट्टी | २०० | छ | |
| १२० | बर्दिया | गेरुवा गाउँपालिका ४ | ने रा नि मा बि गोला | ३०० | छ | |
| १२१ | बर्दिया | वढैयाताल गाउँपालिका २ | सरस्वति मा बि सोरहवा | २०० | छ | |
| १२२ | बर्दिया | वढैयाताल गाउँपालिका ३ | ज्ञान ज्वति मा.वि. झात्रनगर | २०० | छ | |
| १२३ | बर्दिया | वढैयाताल गाउँपालिका ४ | नेरा मा बि गोब्रेनगर | २०० | छ | |
| १२४ | बर्दिया | वढैयाताल गाउँपालिका ५ | जनता नि मा बि भदोही | २०० | छ | |
| १२५ | बर्दिया | वढैयाताल गाउँपालिका ६ | शारदा उ मा बि मैनापोखर | ३०० | छ | |
| १२६ | बर्दिया | वढैयाताल गाउँपालिका ७ | वडा का २ नम्बर | १०० | छ | |
| १२७ | बर्दिया | वढैयाताल गाउँपालिका ८ | दिजप्योति मा बि जमुनि | ३०० | छ | |
| १२८ | बर्दिया | वढैयाताल गाउँपालिका ९ | दिप ज्वति उ मा बि जमुनि | ३०० | छ | |
| १२९ | बर्दिया | वढैयाताल गाउँपालिका ८ | जय कालिका मा बि कालिका | ३०० | छ | |
| १३० | बर्दिया | वढैयाताल गाउँपालिका ८ | युवक नि मा बि कालिका | २०० | छ | |
| १३१ | बर्दिया | वढैयाताल गाउँपालिका ७ | भगवति मा बि तिलकना | ३०० | छ | |
| १३२ | बाँके | रासिसोनारी गाउँपालिका | वडा-१ ,कुसुम | भानु प्रा.वि.,नजिकको अग्लो समुदायक बन,कुसुमेस्वर मा.वि.,वडा कार्यालय भवन | | |
| १३३ | बाँके | | वडा-२,कचनापुर | समुदायक बनको भवन,दुर्गा मा.वि. वा अग्लो स्थान, नेरा आधारभूत बिधालय राजपुर, वडा कार्यालय भवन | | |
| १३४ | बाँके | | वडा-३ ,कचनापुर | खैरहनी र साईपुरमा रहेको २ कोठे २ वटा आश्रय भवन , गणेश प्रा.वि. | | |

| क्र. स. | जिल्ला | स्थानीय तह | खुल्ला स्थान रहेको स्थान | संख्या (जना) | उपलब्ध श्रोतहरू (खानेपानी, बाटो, बिजुली, शौचालय आदि) | कैफियत |
|---------|--------|---------------------|--------------------------|---|--|--------|
| १३५ | बाँके | | वडा-४ ,वैजापुर | सुरक्षित आश्रय भवन परसरामपुर , ईलाका प्रहरी कार्यालय | | |
| १३६ | बाँके | | वडा-५ , बिनौना | ललही सुरक्षित आश्रय भवन, आधारभूत नि.मा.वि. र चिलरिया आवासीय विधालय | | |
| १३७ | बाँके | | वडा-६ , फत्तेपुर | सिद्धेस्वरी उ.मा.वि. भवन, सरस्वती आधारभूत मा.वि. | | |
| १३८ | बाँके | | वडा-७ , फत्तेपुर | हुलाकी राजमार्ग सो देखि खुल्ला स्थान, बालशान्ति आधारभूत विधालय , नि.मा.वि.भवन सर्ती | | |
| १३९ | बाँके | | वडा-८, महादेवपुरी | शिवशक्ति मा.वि., समुदायक बन को भवन | | |
| १४० | बाँके | | वडा-९ , महादेवपुरी | विधालय भवन ., सामुदायिक बन को भवन | | |
| १४१ | बाँके | | नेपालगंज उप-मनपा | नेपालगंज-२०, मनिकापुर | आदर्श उ.मा.वि, राझा एरपोर्ट | |
| १४२ | बाँके | खजुरा गाउँपालिका | वडा-५ , ६ उढरापुर | जनसेवा मा.वि., जनकल्याण मा.वि., गुलेरिया नेपालगंज सडक खण्ड | | |
| १४३ | बाँके | | वडा-२ सितापुर | योगिनी मा.वि., नेरा प्रा.वि. गुरासपुर, रेडक्रस उपशाखा भवन, हेल्थपोस्ट | | |
| १४४ | बाँके | डुडुवा गाउँपालिका | वडा-१ , होलिया | जनता मा.वि. पिप्रहवा, नेरामावि कृषि चौफेरी , हजरतपुर सामुदायिक बन | | |
| १४५ | बाँके | | वडा-२ , बेतहनी | पक्कि घरको छत, पशुपति मा.वि. | | |
| १४६ | बाँके | | वडा-३, बनकट्टी | वडा कार्यालय, माध्यमिक विधालय बनकट्टी | | |
| १४७ | बाँके | | वडा-४ , कम्दी | वडा कार्यालय, शाहापुर नि.मा.वि.विधालय | | |
| १४८ | बाँके | | वडा-५, कम्दी | सहिद मा.वि. कम्दी, स्वास्थ्य चौकी, खेल मैदान छाप्राहवा | | |
| १४९ | बाँके | नरैनापुर गाउँपालिका | वडा-१ , कटकुईया | भारतले निर्माण गरेको पक्कि सडक | | |
| १५० | बाँके | | वडा-४ , नरैनापुर | भारतले निर्माण गरेको पक्कि सडक | | |
| १५१ | बाँके | | वडा-५ , मटेहिया | २४ बिगाहा , स्वास्थ्य चौकी, वडा कार्यालय | | |
| १५२ | बाँके | | वडा-६ , गंगापुर | २४ बिगाहा , आधारभूत विद्यालय , वडा कार्यालय | | |
| १५३ | बाँके | कोहलपुर नगरपालिका | कालिन नगर | ज्ञान ज्योति बयिया मा.वि. | | |
| १५४ | बाँके | | मुक्तकमैया टोल | सहिद स्मित्री भवन | | |
| १५५ | बाँके | | चप्परगौडी | ज्ञान ज्योति मा.वि. चप्परगौडी | | |
| १५६ | बाँके | | बजार टोल | त्रिभुवन उ.मा.वि. | | |

| क्र. स. | जिल्ला | स्थानीय तह | खुल्ला स्थान रहेको स्थान | संख्या (जना) | उपलब्ध श्रोतहरू (खानेपानी, बाटो, बिजुली, शौचालय आदि) | कैफियत |
|---------|-----------|------------------------|---|-------------------------|--|--------------|
| १५७ | बाँके | वैजनाथ गाउँपालिका | मकैबारी | सूर्यदय मा.वि. चिसापानी | | |
| १५८ | बाँके | | टिटीरिहिया | नेरा मा.वि. | | |
| १५९ | बाँके | | नौबस्ता | वैरहवा मा.वि. | | |
| १६० | प्यठान | सरुमारानी गाउँपालिका | वडा नं. १, फोर्सावड | २०० | खानेपानी, बाटो, बिजुली छ | शौचालय नभएको |
| १६१ | प्यठान | सरुमारानी गाउँपालिका | वडा नं. १, खेलमैदान | १०० | खानेपानी, बाटो, बिजुली छ | शौचालय नभएको |
| १६२ | प्यठान | सरुमारानी गाउँपालिका | वडा नं. २, खेलमैदान दर्भान | २०० | खानेपानी, बाटो, बिजुली छ | शौचालय नभएको |
| १६३ | प्यठान | सरुमारानी गाउँपालिका | वडा नं. ४, टुडीखेल | ५० | खानेपानी, बाटो, बिजुली छ | शौचालय नभएको |
| १६४ | प्यठान | सरुमारानी गाउँपालिका | वडा नं. ४, रानीकुवा | १५० | खानेपानी, बाटो, बिजुली छ | शौचालय नभएको |
| १६५ | प्यठान | सरुमारानी गाउँपालिका | वडा नं. ३, कोटघर | १५० | खानेपानी, बाटो, बिजुली छ | शौचालय नभएको |
| १६६ | प्यठान | सरुमारानी गाउँपालिका | वडा नं. ५, जस्पुर नुनथलि | १०० | खानेपानी, बाटो, बिजुली छ | शौचालय नभएको |
| १६७ | प्यठान | सरुमारानी गाउँपालिका | वडा नं. ६, बुढिचौर | २०० | खानेपानी, बाटो, बिजुली छ | शौचालय नभएको |
| १६८ | प्यठान | सरुमारानी गाउँपालिका | वडा नं. २ रानीवास | १००० | खानेपानी, बाटो, बिजुली छ | शौचालय नभएको |
| १७० | प्यठान | स्वर्गद्वारी नगरपालिका | वाझिपुर, जिमुरपाटा, बर्जिबान शान्ति पार्क, जलुके, सारी, चाल्नेतार, नल्सी, सोड, बाटुले, स्वर्गद्वारी, कोचिबान, खाल, तापा, सानीलेख, | ५००० | सबै भएको | |
| १७१ | प्यठान | ऐरावती गाउँपालिका | सिसेनी, अमिलि, माझिदमार, माझिपोखरी , | | | |
| १७२ | प्यठान | | मान्दे, ऐरावती, नेपाने , ठुलीलेख, | | | |
| १७३ | प्यठान | | उपल्ला गाउँ, जाबुने, | | | |
| १७४ | प्यठान | | तालपोखरा, कैरन, च्युरापानी , | | | |
| १७५ | प्यठान | ऐरावती गाउँपालिका | सराड्बेसी, चुनाहा, द्वारेघाट, | | | |
| १७६ | प्यठान | माण्डवी गाउँपालिका | श्री गणेश मा.वि तिराम ०१ | ३०० | खानेपानी, बाटो, बिजुली, शौचालय | |
| १७७ | प्यठान | माण्डवी गाउँपालिका | मासीवाङ्ग खेल मैदान नयाँगाउँ ०३ | ५०० | खानेपानी, बाटो, बिजुली, शौचालय | |
| १७८ | प्यठान | मल्लरानी गाउँपालिका | टुडीखेल मैदान | | उपलब्ध भएको | |
| १७९ | प्यठान | मल्लरानी गाउँपालिका | मल्लरानी डाँडा | | जानेबाटो मात्र भएको | |
| १८० | प्यठान | मल्लरानी गाउँपालिका | चौरपानी खेल मैदान | | जानेबाटो मात्र भएको | |
| १८१ | कपिलवस्तु | महाराजगंज न.पा.-९ | शिवभारी मा.वि.को खुल्लाचौर | ४०० | खानेपानी, बाटो, बिजुली, शौचालय | |
| १८२ | कपिलवस्तु | बुद्धभूमि न.पा. ४ बुढी | नगरपालिकाको कार्यालय | | खानेपानी, बाटो, बिजुली, शौचालय | |

| क्र. स. | जिल्ला | स्थानीय तह | खुल्ला स्थान रहेको स्थान | संख्या (जना) | उपलब्ध श्रोतहरू (खानेपानी, बाटो, बिजुली, शौचालय आदि) | कैफियत |
|---------|------------|-------------------------|---|--------------|--|--------|
| १८३ | कपिलवस्तु | बाणगंगा न.पा. २ पिपरा | जनता मा.वि. को फुटबल ग्राउण्ड | | खानेपानी, बाटो, बिजुली, शौचालय | |
| १८४ | कपिलवस्तु | महाराजगंज न.पा. १ | जानकी उ.मा.वि.को ग्राउण्ड | | खानेपानी, बाटो, बिजुली, शौचालय | |
| १८५ | कपिलवस्तु | शिवराज न.पा. ८ देविपुर | स्थित दुर्गा प्रा.वि.को ग्राउण्ड | | खानेपानी, बाटो, बिजुली, शौचालय | |
| १८६ | कपिलवस्तु | शुद्धोधन गा.पा. ५ | मुडखुटुवा स्थित खुल्लाचौर | | | |
| १८७ | कपिलवस्तु | शुद्धोधन गा.पा. ५ | शिवलवा स्थित मर्था चौर | | | |
| १८८ | कपिलवस्तु | विजयनगर गा.पा. ५ | श्री शिव मा.वि.डालपुरको खुल्ला चौर | | खानेपानी, बाटो, बिजुली, शौचालय | |
| १८९ | कपिलवस्तु | बाणगंगा न.पा. १० सोनपुर | सोनपुर स्थित खुल्ला ईलाका | | | |
| १९० | अर्घाखाँची | शितगंगा नपा वडा नं. १ | मन्द्रे, घर्तिश्वरा, पेहेरे, शब्दु, सुवर्णखाल | २५ | पानी, बाटो, बिजुली | |
| १९१ | अर्घाखाँची | शितगंगा नपा वडा नं. २ | मुलावारी, घोरवन्दा, निपाने, झिर्थाथुम | २५ | पानी, बाटो, बिजुली | |
| १९२ | अर्घाखाँची | शितगंगा नपा वडा नं. ३ | दह, पदमे, कैलासे, गोर्जिथुम, खिन्दी | ५० | पानी, बाटो, बिजुली | |
| १९३ | अर्घाखाँची | शितगंगा नपा वडा नं. ४ | भेडाभारा, गंगाखोला | ५० | पानी, बाटो, बिजुली, अमराईमा शौचालय | |
| १९४ | अर्घाखाँची | शितगंगा नपा वडा नं. ५ | भाविनी, कालीमाटी, गल्धा, कल्लेरी | ५० | पानी, बाटो, बिजुली | |
| १९५ | अर्घाखाँची | शितगंगा नपा वडा नं. ६ | तल्लो जुकेना, साना ढुङ्गे, ठूला ढुङ्गे | १०० | पानी, बाटो, बिजुली | |
| १९६ | अर्घाखाँची | शितगंगा नपा वडा नं. ७ | उपल्लो जलुके, दमारदेशी, वडीदमार | १०० | पानी, बाटो, बिजुली | |
| १९७ | अर्घाखाँची | शितगंगा नपा वडा नं. ८ | लाहापे, खर्क | १०० | पानी, बाटो, बिजुली | |
| १९८ | अर्घाखाँची | शितगंगा नपा वडा नं. ९ | भक्रुचोक, नयावस्ती, पाकुरी, लौरी सिस्ने | ५०० | पानी, बाटो, बिजुली | |
| १९९ | अर्घाखाँची | शितगंगा नपा वडा नं. १० | हरे, बरे, कचुरेनी, सामकोट, वाटुले | १०० | पानी, बाटो, बिजुली | |
| २०० | अर्घाखाँची | शितगंगा नपा वडा नं. ११ | खयरभट्टी, फोर्सल, मौवावारी, दुगेसरा | १०० | पानी, बाटो, बिजुली | |
| २०१ | अर्घाखाँची | शितगंगा नपा वडा नं. १२ | रजिया, कोठिया मैदान | १०० | पानी, बाटो, बिजुली | |
| २०२ | अर्घाखाँची | शितगंगा नपा वडा नं. १३ | वौरी, छेडा, किर्तिपुर लगायतका स्थान | १०० | पानी, बाटो, बिजुली | |
| २०३ | अर्घाखाँची | शितगंगा नपा वडा नं. १४ | विक्रम, पावरा, करेचुलीका क्षेत्रहरू | १०० | पानी, बाटो, बिजुली | |
| २०४ | अर्घाखाँची | छत्रदेव गापा वडा नं. २ | गंगाटार | २०००० | खानेपानी, बाटो, शौचालय | |
| २०५ | अर्घाखाँची | छत्रदेव गापा वडा नं. २ | बररूख | २०००० | खानेपानी, बाटो, शौचालय | |
| २०६ | अर्घाखाँची | छत्रदेव गाउँपालिका | साजबोट जगतमाता आ.वि. | २०००० | खानेपानी, बाटो, शौचालय | |
| २०७ | अर्घाखाँची | छत्रदेव गाउँपालिका | कोल्दी | १५००० | खानेपानी, बाटो, शौचालय | |
| २०८ | अर्घाखाँची | छत्रदेव गाउँपालिका | रातापोखरा खेल मैदान | ३०००० | खानेपानी, बाटो, शौचालय | |

| क्र. स. | जिल्ला | स्थानीय तह | खुल्ला स्थान रहेको स्थान | संख्या (जना) | उपलब्ध श्रोतहरू (खानेपानी, बाटो, बिजुली, शौचालय आदि) | कैफियत |
|---------|-------------|----------------------------|---|--------------|--|--------|
| २०९ | अर्घाखाँची | छत्रदेव गाउँपालिका | ठूलापोखरा | ५००० | खानेपानी, बाटो, शौचालय | |
| २१० | अर्घाखाँची | छत्रदेव गाउँपालिका | तारुभतेरा | ८००० | खानेपानी, बाटो, शौचालय | |
| २११ | अर्घाखाँची | छत्रदेव गाउँपालिका | कुटिकाचौर | ७००० | खानेपानी, बाटो, शौचालय | |
| २१२ | अर्घाखाँची | पाणिनी गाउँपालिका | गाउँपालिका क्षेत्रका विभिन्न खाली स्थान | ५०० | खानेपानी र बाटो | |
| २१३ | अर्घाखाँची | भूमिकास्थान नपा वडा नं. १ | फुलबारी | ५०० | बाटो, बिजुली | |
| २१४ | अर्घाखाँची | भूमिकास्थान नपा वडा नं. २ | प्यारी पोखरी | ६०० | बाटो, बिजुली | |
| २१५ | अर्घाखाँची | भूमिकास्थान नपा वडा नं. २ | पिपलनेटा | ३०० | बाटो, बिजुली | |
| २१६ | अर्घाखाँची | भूमिकास्थान नपा वडा नं. ३ | सिख | ३०० | बाटो, बिजुली | |
| २१७ | अर्घाखाँची | भूमिकास्थान नपा वडा नं. ४ | मदेन डाँडा, धारापानी | २०० | बाटो, बिजुली | |
| २१८ | अर्घाखाँची | भूमिकास्थान नपा वडा नं. ४ | मदेन डाँडा | ६०० | बाटो, बिजुली | |
| २१९ | अर्घाखाँची | भूमिकास्थान नपा वडा नं. ५ | असारे खेलमैदान | ३०० | बाटो, बिजुली | |
| २२० | अर्घाखाँची | भूमिकास्थान नपा वडा नं. ६ | दुर्वाड, खिल्जी | १०० | बाटो, बिजुली | |
| २२१ | अर्घाखाँची | भूमिकास्थान नपा वडा नं. ६ | दुर्वाड | १००० | बाटो, बिजुली | |
| २२२ | अर्घाखाँची | भूमिकास्थान नपा वडा नं. ७ | चिदिचौर | ३००० | बाटो, बिजुली | |
| २२३ | अर्घाखाँची | भूमिकास्थान नपा वडा नं. ८ | पोखेडाँडा | २००० | बाटो, बिजुली | |
| २२४ | अर्घाखाँची | भूमिकास्थान नपा वडा नं. ८ | रातापोखरा | १००० | बाटो, बिजुली | |
| २२५ | अर्घाखाँची | भूमिकास्थान नपा वडा नं. ९ | गैरागोठ | ३०० | बाटो, बिजुली | |
| २२६ | अर्घाखाँची | भूमिकास्थान नपा वडा नं. १० | आरीचौर | २००० | बाटो, बिजुली, खानेपानी, शौचालय | |
| २२७ | अर्घाखाँची | मालारानी गापा वडा नं. १ | भन्दारथुम मैदान | १०० | | |
| २२८ | अर्घाखाँची | मालारानी गापा वडा नं. ३ | गोहेली खेल मैदान | १५० | | |
| २२९ | अर्घाखाँची | मालारानी गापा वडा नं. ४ | रातुका चौर | २५० | | |
| २३० | अर्घाखाँची | मालारानी गापा वडा नं. ४ | देउराली डाँडा | २०० | | |
| २३१ | अर्घाखाँची | मालारानी गापा वडा नं. ६ | ट्रिकेट खेल मैदान रतनमारे | २५० | | |
| २३२ | अर्घाखाँची | मालारानी गापा वडा नं. ६ | म्यालपानी डाँडा | ३०० | | |
| २३३ | नवलपरासी(प) | बर्दघाट न.पा. | बर्दघाट न.पा.-४ हाटबजार | २००० | खानेपानी, बाटो, बिजुली, शौचालय | |
| २३४ | नवलपरासी(प) | सुनवल न.पा. | सुनवल न.पा.-१ हाटबजार लाग्ने स्थान | २००० | खानेपानी, बाटो, बिजुली, शौचालय | |

| क्र. स. | जिल्ला | स्थानीय तह | खुल्ला स्थान रहेको स्थान | संख्या (जना) | | उपलब्ध श्रोतहरू (खानेपानी, बाटो, बिजुली, शौचालय आदि) | कैफियत |
|---------|--------|---------------------------|-----------------------------------|------------------------|--------------------------------|--|--------|
| | | | | | | | |
| २३५ | पाल्पा | तानसेन | बतासे टुँडीखेल प्रभास मिसन अर्गली | १५०० | भएको | | |
| २३६ | पाल्पा | पूर्वखोला | रिङ्गनेरह | ३०० | खानेपानी, बाटो, बिजुली, | | |
| २३७ | पाल्पा | निस्दी | मित्याल भिरुवास | २५० | खानेपानी, बाटो, बिजुली, | | |
| २३८ | पाल्पा | माथागढी | माडी सराइ रुपसे भडेवा | ७०० | खानेपानी, बाटो, बिजुली, | | |
| २३९ | पाल्पा | तिनाउँ | कचल, दोभान, मस्याम | ७०० | खानेपानी, बाटो, बिजुली, | | |
| २४० | पाल्पा | रिब्दिकोट | बतासे रिब्दिकोट भैरवस्थान ठिमुरे | ३०० | खानेपानी, बाटो, बिजुली, | | |
| २४१ | पाल्पा | रैनादेवी छहरा | छहरा मुझुड सोमादी | २०० | खानेपानी, बाटो, बिजुली, | | |
| २४२ | पाल्पा | बगनासकाली गापा वडा नं. १ | चिलाङ्गदी मैदान | ४५० | व्यवस्थापन गर्नुपर्ने | | |
| २४३ | पाल्पा | बगनासकाली गाँपा वडा नं. १ | कोठेचौर खेलमैदान | ७०० | व्यवस्थापन गर्नुपर्ने | | |
| २४४ | पाल्पा | रम्भा गाउँपालिका | हुर्गी १ पन्टार | २०० | खाली ठाउँ मात्र भएको | | |
| २४५ | पाल्पा | | ताहूँ ५ नाचनडांडा | ३०० | | | |
| २४६ | पाल्पा | | हुमिन ४ बगचौर | १०० | | | |
| २४७ | पाल्पा | | फोक्सीडकोट | ५०० | | | |
| २४८ | पाल्पा | रामपुर नगरपालिका | रा.न.पा.-५ मटेरी | ५००० | खानेपानी, बिजुली, शौचालय, बाटो | | |
| २४९ | पाल्पा | | रा.न.पा.-५ बेझाड | ४००० | खानेपानी, बिजुली, शौचालय, बाटो | | |
| २५० | पाल्पा | | रा.न.पा.-४ देबिस्थान | ३००० | खानेपानी, बिजुली, शौचालय, बाटो | | |
| २५१ | पाल्पा | | रा.न.पा.-४ भालुआँप | २५०० | खानेपानी, बिजुली, शौचालय, बाटो | | |
| २५२ | पाल्पा | | रा.न.पा.-५ बेझाड | १५०० | खानेपानी, बिजुली, बाटो | | |
| २५३ | पाल्पा | | रा.न.पा.-५ नहर अफिस | १००० | खानेपानी, बिजुली, शौचालय, बाटो | | |
| २५४ | पाल्पा | | रा.न.पा.-६ बिजयपुर | ३००० | खानेपानी, बिजुली, बाटो | | |
| २५५ | पाल्पा | | रा.न.पा.-६ बितटार | १००० | | | |
| २५६ | पाल्पा | | रा.न.पा.७ बिरेनटार | ० | खानेपानी, बिजुली, बाटो | | |
| २५७ | पाल्पा | | रा.न.पा.-८ भुजात | ३५०० | खानेपानी, बिजुली, बाटो | | |
| २५८ | पाल्पा | | रा.न.पा.-८ भुजात | ४००० | खानेपानी, बिजुली, शौचालय बाटो | | |
| २५९ | पाल्पा | | रा.न.पा.-२ धुमाउने | ७००० | खानेपानी, बिजुली, बाटो | | |
| २६० | पाल्पा | रा.न.पा.-३ बोहरीडाडा | ६००० | खानेपानी, बिजुली, बाटो | | | |
| २६१ | पाल्पा | रा.न.पा.-१ ठुलिबेसी | ५००० | खानेपानी, बिजुली, बाटो | | | |

| क्र. स. | जिल्ला | स्थानीय तह | खुल्ला स्थान रहेको स्थान | संख्या (जना) | उपलब्ध श्रोतहरू (खानेपानी, बाटो, बिजुली, शौचालय आदि) | कैफियत |
|---------|--------|--------------------|--|--------------|--|--------|
| २६० | पाल्पा | | रा.न.पा.-९ जग्गादी | २५०० | खानेपानी, बिजुली, बाटो | |
| २६१ | पाल्पा | | रा.न.पा. १० बर्दले | ६००० | खानेपानी, बिजुली, शौचालय, बाटो | |
| २६२ | रोल्पा | रोल्पा न.पा. | वडा कार्यालय, विद्यालय, टुडिखेल | १०००० | भएको | |
| २६३ | रोल्पा | रुन्टीगढी गा.पा. | विद्यालय | २२५० | भएको | |
| २६४ | रोल्पा | त्रिवेणी गा.पा. | विद्यालय स्वास्थ्य चौकी | ५००० | भएको | |
| २६५ | रोल्पा | गंगादेव गा.पा. | विद्यालय, स्वास्थ्य चौकी | ५००० | भएको | |
| २६६ | रोल्पा | माडी गा.पा. | विद्यालय, स्वास्थ्य चौकी | २७५० | भएको | |
| २६७ | रोल्पा | परिवर्तन गा.पा. | विद्यालय, रेडक्रस भवन, स्वास्थ्य चौकी | ७३०० | भएको | |
| २६८ | रोल्पा | थवाङ गा.पा. | फुन्टीवाङ, मरान्थान, जाया थर्पु | ४००० | भएको | |
| २६९ | रोल्पा | सुनछहरी गा.पा. | विद्यालय, शहिद स्मृती हल, स्वास्थ्य चौकी | ६६०० | भएको | |
| २७० | रोल्पा | लुङ्ग्री गा.पा. | विद्यालय | ११६० | भएको | |
| २७१ | रोल्पा | सुनिलस्मृती गा.पा. | विद्यालय | ४००० | भएको | |

श्रोत : जिल्ला विपद् व्यवस्थापन समितिबाट प्राप्त अभिलेख २०७७

अनुसूची ८. सर्पदंश उपचार केन्द्रको विवरण

| क्र.स. | जिल्ला | स्वास्थ्य संस्था | रहेको स्थान |
|--------|-----------|--------------------------------------|-------------|
| १. | बर्दिया | बर्दिया अस्पताल | गुलरीया |
| | | नेपाली सेना, सर्पदंश उपचार केन्द्र | ठाकुरबाबा |
| २. | बाँके | भेरी अस्पताल | नेपालगञ्ज |
| | | सुशील कोईराला प्रखर क्यान्सर अस्पताल | खजुरा |
| | | सर्पदंश उपचार केन्द्र | सेनावार |
| | | सर्पदंश उपचार केन्द्र | शम्शेरगञ्ज |
| ३. | दाङ | लमही अस्पताल | लमही |
| | | गढवा सर्पदंश उपचार केन्द्र | गढवा |
| | | राप्ती प्रादेशिक अस्पताल | तुलसीपुर |
| | | राप्ति स्वास्थ्य विज्ञान प्रतिष्ठान | घोराही |
| ४. | कपिलवस्तु | वहादुरगञ्ज अस्पताल | वहादुरगञ्ज |

| क्र.स. | जिल्ला | स्वास्थ्य संस्था | रहेको स्थान |
|--------|-------------|------------------------------------|----------------|
| | | कपिलवस्तु अस्पताल | तौतीहवा |
| | | नेपाली सेना, सर्पदंश उपचार केन्द्र | गोरूसिङ्गे |
| ५. | नवलपरासी(प) | पृथ्विचन्द्र अस्पताल | परासी |
| | | चिसापानी अस्पताल | बर्दघाट |
| | | सुनवल, सर्पदंश उपचार केन्द्र | सुनवल नपा |
| ६. | पाल्पा | रामपुर अस्पताल | पाल्पा, रामपुर |
| ७. | रूपन्देही | लुम्बिनी प्रादेशिक अस्पताल | बुटवल |
| | | भिम अस्पताल | भैरहवा |

अनुसूची ९. स्वास्थ्य कार्यालय प्रमुखहरूको नाम र सम्पर्क नम्बर

| क्र.स. | प्रमुखको नाम, थर | जिल्ला | सम्पर्क नं. | ईमेल |
|--------|--------------------------|--------------------|-------------|--|
| १ | डा. राजेन्द्र कुमार गिरी | रूपन्देही | ९८५७०११२०० | dpho.rupandehi@gmail.com |
| २ | हेमराज पाण्ये | कपिलवस्तु | ९८५७०५३७०६ | dhokapilvastu@gmail.com |
| ३ | कृष्ण प्रसाद पोखेल | नवलपरासी (ब.सु.प.) | ९८५७०२०३४८ | dhonawal@yahoo.com |
| ४ | अंगद बहादुर शाही | दाङ | ९८५७८३४५८१ | dphodang@gmail.com |
| ५ | धिर जंग शाह | बाँके | ९८४८०६१४९३ | healthofficebankey@gmail.com |
| ६ | गोकर्ण गिरी | बर्दिया | ९८५८०७००२७ | healthoffice.bardiya@gmail.com |
| ७ | नारायण प्रसाद चौधरी | पाल्पा | ९८४८४८२८९८ | dhopalpa1@gmail.com |
| ८ | डा. भवानी प्रसाद शर्मा | गुल्मी | ९८५७०६७१०७ | dphogulmi@gmail.com |
| ९ | पुष्पा थापा | अर्घाखाँची | ९८४३६८७३५३ | dhoarghakhanchi@gmail.com, pushpathapa242@gmail.com |
| १० | मधु खड्का | प्युठान | ९८५७८६००१० | healthofficepyuthan@gmail.com |
| ११ | नोख राज पोखेल | रोल्पा | ९८५७८२१९७ | rolpadho@gmail.com |
| १२ | गौरब ढकाल | रुकुम पूर्व | ९८४८३०४४४१ | dpho.rukumpurba@gmail.com |

अनुसुची १० जिल्ला आपतकालीन कार्यसञ्चालन केन्द्रहरूको सम्पर्क नम्बर

| सि.नं. | जिल्ला | सम्पर्क नम्बर | ईमेल |
|--------|----------------------------|-----------------------|------------------------------|
| १. | रुपन्देही | ९८५७०२०८२० | deocupandehi@gmail.com |
| २. | अर्घाखाँची | ०७७-४२०८७३ | deocarghakhanchi@gmail.com |
| ३. | नवलपरासी (प) | ०७८-५२०२७३ | deocparasi@gmail.com |
| ४. | पाल्पा | ०७५-५२११८९ | deoc.palpa@gmail.com |
| ५. | कपिलवस्तु | ०७६-५६०२३० | deockapilvastu1234@gmail.com |
| ६. | बर्दिया | ०८४-४२०९९९ | bardiyadeoc@gmail.com |
| ७. | प्युठान | ०८६-४२०२२४ | deocyuthan@gmail.com |
| ८. | दाङ | ०८२-५६३५४० | deocdang2014@gmail.com |
| ९. | बाँके | ०८१-५२७०६८/०८१-५३५१११ | deocbanke@gmail.com |
| १०. | रोल्पा | ०८६-४४०११० | deocrolpa2077@gmail.com |
| ११. | गुल्मी | ०७९-५२११४१ | deocgulmi@gmail.com |
| १२. | रूकुम (पू) (सुचना केन्द्र) | ९८५७८७७५५५ | rreshamkumar@gmail.com |

५. कार्यान्वयन तथा पुनरावलोकन रणनीति कार्यान्वयन

यस वर्षको बाढीमा यसै योजना अनुसार प्रतिकार्यका गतिविधिहरू सञ्चालन भई मनसुनजन्य विपद् प्रतिकार्य प्रभावकारी रूपमा संचालन हुनेछ। योजना निर्माण गर्ने क्रममा मन्त्रालयहरू, क्षेत्रगत निकायबाट प्राप्त सल्लाह, सुझावहरूलाई कार्ययोजनामा समावेश गरिएको छ। यसपटक २०७८ असारमा यस योजनालाई तयार गर्ने क्रममा हरेक मन्त्रालय, विषय क्षेत्रगत नेतृत्व गर्ने र सहयोगी निकायहरूको सहभागितामा प्रदेश आपतकालीन कार्यसंचालन केन्द्रको समेत अगुवाईमा सबैले यस योजना अनुसार आ-आफ्नो तहमा पूर्वतयारी तथा प्रतिकार्यका लागि आकस्मिक योजना (Contingency Plan) निर्माण गरी कार्यान्वयनमा ल्याउने अपेक्षा गरिएको छ। प्रदेश विपद् व्यवस्थापन परिषद, प्रदेश विपद् व्यवस्थापन कार्यकारी समिति, जिल्ला विपद् व्यवस्थापन समिति र स्थानीय विपद् व्यवस्थापन समिति, सुरक्षा निकायहरू र विपद्को क्षेत्रमा क्रियाशिल सबै संघ संस्थाहरूको समन्वय र सहकार्यमा यो कार्ययोजनाको प्रभावकारी कार्यान्वयन हुनेछ।

६. प्रतिबेदन तथा अभिलेखन:

मनसुनजन्य विपद् पूर्वतयारी तथा प्रतिकार्य योजना, २०७८ बनाउने क्रममा २०७८ असार ३ गते बसेको प्रदेश विपद् व्यवस्थापन परिषद्को बैठकको निर्देशन, २०७८ जेठ ३० गते बसेको प्रदेश विपद् व्यवस्थापन कार्यकारी समितिको बैठकले गरेका निर्णय, योजना तयार गर्ने क्रममा संलग्न भएका विषयगत मन्त्रालय, विषयक्षेत्रगत रूपमा बसेको बैठकका निर्णयहरू, जिल्ला विपद् व्यवस्थापन समितिबाट भएका निर्णय तथा प्राप्त जानकारी, सुरक्षा निकायहरूसँग भएको छलफल लगायतका सम्पूर्ण प्रक्रियाहरूलाई अभिलेखीकरण गरी समेटिएको छ। यस मनसुनजन्य विपद् पूर्वतयारी तथा प्रतिकार्य योजना तयार गर्ने सन्दर्भमा विषयगत मन्त्रालयको सक्रियता बढेको छ। नेपाल सरकारको नीति अनुसार नै क्षेत्रगत अवधारणा प्रदेश तहमा पनि अबलम्बन गर्नुपर्ने प्रावधान अनुरूप सबै मन्त्रालय, महाशाखा, निर्देशनालय, सरोकारवाला निकायहरूको सहभागितामा योजना निर्माण गरिएको र विषयगत क्षेत्रको नेतृत्व गर्ने निकायहरूले आगामी दिनका योजनालाई नियमित अद्यावधिक गर्नुपर्नेछ। यसले प्रदेश भित्रको मनसुनजन्य बहुविपद् जोखिमको विश्लेषण गरी प्रयास पूर्वतयारी गर्नुपर्ने, श्रोतसाधनको मापन गर्नुपर्ने, अपुग श्रोतको अवस्था पहिचान गर्ने र स्रोत व्यवस्थापनको लागि ठूलो समूह परिचालित हुने अवस्थालाई सुनिश्चित गरेको छ।